Año 14 No. 10 Octubre 2023

NOTICILA

Cd. Juárez, Chihuahua, Tijuana, B.C., Mexicali, B.C., Reynosa,Tamaulipas, Nuevo Laredo, Tamaulipas, Nogales, Sonora, Acuña, Coahuila.

XIV Reunión Binacional Del Grupo De Seguimiento Del Acta 323

Ensenada, Baja California. 11/Octubre.- Se llevó a cabo en el seno de la CILA, la Décimo Cuarta Reunión Binacional del Grupo de Seguimiento del Acta 323 (GSA), con participación de autoridades de la CONAGUA, del estado de Baja California y organismos no gubernamentales por parte de México, y de los departamentos de Estado y del Interior, del Buró de Reclamación y los estados de la Cuenca en Estados Unidos. Durante la reunión, se revisaron las condiciones hidrológicas de la cuenca del Río Colorado. Se mencionó que el Lago Powell se encuentra al 38% y el Mead al 34% de su capacidad de almacenamiento. Se presentaron incrementos del orden del 10% en los almacenamientos con respecto al año pasado, sin embargo, siguen estando bajos luego de tres años previos con escurrimientos del 63%, 36% y 61% del promedio. Posteriormente, los Grupos de Trabajo realizaron sus informes sobre hidrología, conservación de agua, salinidad y medio ambiente. Se habló sobre los proyectos de conservación que se están llevando a cabo en el marco del Acta 323 de la CILA. Así mismo, destacaron los avances en los esfuerzos sobre el medio ambiente y las propuestas para la entrega de agua ambiental 2024. Finalmente, se discutieron estrategias para el acuerdo post-2026 y se programaron reuniones del GSA en abril y octubre de 2024. Por la Sección mexicana de la CILA participó la Comisionada **Adriana Reséndez**, el Secretario **Jesus Luévano** el Ingeniero Principal **Antonio Rascón y los ingenieros Daniel Galindo** y **Alfredo De la Cerda.**

Participación de la Comisionada mexicana en la 17ma. Visita de la Cámara Regional de Comercio de San Diego a la Ciudad de México

Ciudad de México. 9/Octubre.- La Comisionada Mexicana **Adriana Reséndez,** participó en la 17ma. Reunión de la Cámara Regional de Comercio de San Diego, celebrada en la ciudad de México, en particular en el panel denominado "Manejo del Agua y Sostenibilidad Transfronteriza". En dicho panel la Comisionada Reséndez, conjuntamente con funcionarios de la CONAGUA y del Gobierno de Baja California presentó los avances que se llevan en la implementación de los proyectos acordados en al Acta 328 de la CILA. Particularmente destacó los trabajos en la PB CILA, las mejoras que se están realizando en la planta internacional y los planes para llevar a cabo la rehabilitación de la planta de bombeo Laureles I. Como parte del intercambio que hubo con todos los participantes, se hizo notar la importancia de informar a las comunidades de Tijuana y San Diego de los avances que se tienen en la atención de la problemática del saneamiento fronterizo en esa zona. La Sección mexicana de la CILA coordinará con la CONAGUA y el Gobierno del Estado de Baja California la información sobre este tema.

Reunión Binacional del Grupo de Respuesta a la Emergencia en el Río Colorado

Ensenada, Baja California, 12-13/Octubre.- Se llevó a cabo la Séptima Reunión Binacional del Grupo de Respuesta ante la Emergencia en el Río Colorado, coordinada por ambas Secciones de la CILA con autoridades de ambos países, incluyendo la CONAGUA, la SRE, el Departamento del Interior (DOI) y del Buró de Reclamación de los Estados Unidos (USBR), así como de los estados de la Cuenca el Río Colorado. Durante la reunión se informó sobre la próxima publicación del borrador de Manifestación de Impacto Ambiental Suplementaria (SEIS por sus siglas en inglés), relativa a las acciones adicionales de conservación de agua en Estados Unidos en beneficio del sistema del Río Colorado, destacando que el SEIS modificado descarta las medidas de recortes adicionales de agua en Estados Unidos. Posteriormente, se continuaron las discusiones sobre la conservación del agua adicional en México hasta 2026. Finalmente, se acordaron acciones de coordinación en el marco de la CILA para realizar análisis que incluyen simulaciones matemáticas sobre el impacto de las potenciales medidas adicionales de conservación. Por la Sección mexicana de la CILA participaron el Secretario **Jesús Luévano,** el Ingeniero Principal **Antonio Rascón,** y los ingenieros **Alfredo de la Cerda** y **Daniel Galindo.**

Conferencia Internacional sobre Seguridad Hídrica

Ciudad de México. 18-20/Octubre.– La Sección mexicana de la CILA participó en la **Conferencia Internacional sobre Seguridad Hídrica**, como parte del ciclo de conferencias internacionales organizadas por la UNESCO y la Universidad Internacional de Florida. Participaron líderes y académicos del sector hídrico. El Ing. **Daniel Galindo**, Subdirector del Río Colorado de esta Sección mexicana participó con la conferencia magistral **Seguridad Hídrica en la frontera México-Estados Unidos**, donde destacó los retos y los logros alcanzados en esa materia en el seno de la CILA. Entre los temas tratados, se abordó el nuevo desafío de la ciberseguridad en el sector hídrico. Asimismo, se efectuaron presentaciones sobre la salud humana y ambiental en el contexto del cambio global y sobre cómo la economía ambiental del agua fusiona los sistemas financieros y ambientales. Se exploraron análisis y modelos para la reducción del riesgo de desastres y se abordó la importancia de expandir la equidad de género y la diversidad cultural en los planes de seguridad hídrica. Finalmente, se presentaron temas sobre la educación y el desarrollo de capacidades para comunidades sostenibles, todos los temas en el marco de la Agenda 2030 de la UNESCO.

Reunión Binacional con las Comisionadas sobre la Evaluación de Acuíferos Transfronterizos

Cd. Juárez, Chihuahua. 27/Octubre.- Se llevó a cabo una teleconferencia previa a la reunión de alto nivel sobre Acuíferos Transfronterizos que se llevará a cabo el 29 de Noviembre, para presentar a las Comisionadas de ambas Secciones de la CILA un resumen sobre el estatus del tema de Acuíferos Transfronterizos. Participó personal técnico de ambas Secciones de la CILA, y de los Institutos de Investigación en Recursos Hídricos de los Estados de Arizona, Nuevo México y Texas de los Estados Unidos. Por la Sección Mexicana participaron la Comisionada **Adriana Reséndez,** el Ingeniero Principal **Antonio Rascón** y los Ingenieros **Manuel Morales** y **Blanca Cabello.**

Reunión Binacional Técnica del Grupo de Trabajo Ambiental del Acta 323

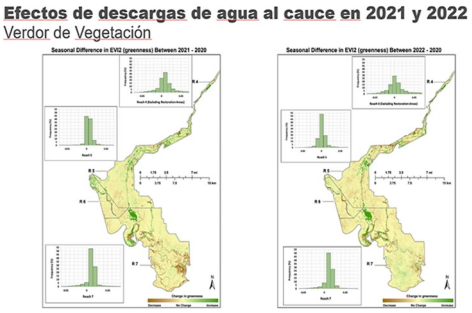

Cd. Juárez, Chihuahua. 4/Octubre.– Se llevó a cabo una reunión binacional técnica vía teleconferencia del Grupo de Trabajo Ambiental (GTA) establecido en el Acta 323 de este Organismo, en la que se reprogramó la reunión presencial y un recorrido binacional por los sitios de restauración ambiental. Asimismo, se presentaron los efectos de las entregas de agua para el medio ambiente efectuadas en 2021 y 2022, en los que se observó un incremento del verdor en los diferentes sitios ambientales, aumentos en niveles piezométricos en sitios específicos y de interés ambiental en el Delta del Río Colorado en México. Por último, se revisó la propuesta para las entregas de agua ambiental en 2024, mediante la cual se presentaron dos alternativas que consideran una descarga de 43.2 Mm^3 y 29.3 Mm^3. La alternativa de entrega de agua a aplicar el próximo año quedará supeditada a la Comisión Nacional del Agua. Por la delegación mexicana participaron funcionarios de la CONAGUA, SEMARNAT y del Gobierno de Baja California, científicos-investigadores de la Universidad Autónoma de Baja California, y representantes de organismos no gubernamentales. Por la Sección mexicana de la CILA participaron los ingenieros **Daniel Galindo** y **Luis Heredia** de oficinas centrales

Tercera Reunión de Consulta del Plan Anual de Operación 2024 para la Cuenca del Río Colorado

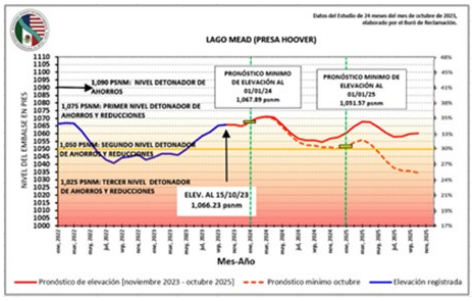

Cd. Juárez, Chihuahua. 25/Octubre.– Se realizó la tercera reunión de consulta para la elaboración del Plan Anual de Operación del Río Colorado 2024, coordinada por el Buró de Reclamación y el Departamento del Interior de los Estados Unidos (USBR), con participación de México y de los estados de la Cuenca. Durante la reunión, se efectuó una presentación sobre las condiciones actuales y pronósticos hidrológicos de la Cuenca del Río Colorado, actualizadas al mes de agosto y octubre de 2023 incluyendo los pronósticos obtenidos con el Estudio de 24 Meses. Posteriormente, se revisó el contenido del borrador del referido plan, que incluye datos hidrológicos y operativos preliminares de 2023, así como las políticas de operación aplicables en dicha Cuenca para 2024. De acuerdo con los Lineamientos Interinos de 2007 y con el Acta 323 de 2017 de la CILA, las descargas de agua para uso en la Cuenca Baja, incluyendo a México, durante el año 2024, se ajustarán considerando ahorros y recortes aplicables en ambos países en conjunto por 757 Mm^3 de agua. Por la Sección mexicana de la CILA participaron los Ingenieros **Antonio Rascón** y **Daniel Galindo** de oficinas centrales**.**

Teleconferencia con el Representante del Secretariado con la Sección mexicana de la CILA para seguimiento de las iniciativas del Acta 320

Tijuana, B.C. 04/Octubre.- El objetivo principal de esta reunión fue identificar las iniciativas en los temas de la calidad de agua, manejo de residuos sólidos y sedimentos en la cuenca del Río Tijuana.
Los proyectos e iniciativas propuestos para análisis y consenso son: Mejoramiento y manejo de agua pluvial en Tijuana; Protocolo de intercambio de información; Plan binacional de manejo de sedimentos; Construcción de resiliencia socio-ecológica en la cuenca y Estudio binacional de calidad de agua. Se acordó que el Secretariado y la Representación de la CILA en Tijuana se coordinen para realizar una visita al Secretario de Infraestructura, Desarrollo Urbano y Reordenamiento Territorial de Baja California, para ponerlo al tanto del tema y considere participar en las mesas de trabajo de control de sedimentos y manejo de residuos sólidos. Participaron por la Sección mexicana de la CILA los Ingenieros **Antonio Rascón, Roberto Espinoza, Manuel Morales, Ma. Elena Cárdenas, Blanca Cabello** y **Javier Colín.**

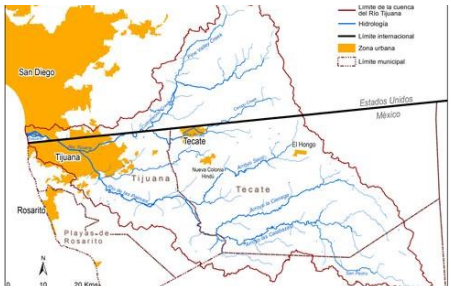

Reunión de coordinación técnica con autoridades estatales sobre los trabajos de reconexión de tuberías del sistema de alejamiento de aguas residuales

Tijuana, B.C. 19/Octubre.- Para esta reunión se convocaron a la Comisión de Servicios Públicos de Tijuana (CESPT), a representantes al Organismo de Cuenca Península de Baja California de la CONAGUA (OCPBC) y la Comisión Estatal del Agua de B.C. (CEA BC), con el propósito de conocer la situación que guarda la obra de restitución de la línea de tubería de 42"de diámetro dañada en la zona del Cañón de "El Matadero" que forman parte del emisor a presión del sistema de alejamiento de aguas residuales de la ciudad de Tijuana, Baja California. Se tuvo conocimiento de que la fecha estimada para finalizar "la interconexión" de la tubería sería para la segunda semana de noviembre del año en curso, seguido del llenado y prueba hidrostática, para que a más tardar para el 18 de ese mismo mes se encuentre operando con regularidad. Participaron por la Sección mexicana de la CILA los Ingenieros **Antonio Rascón** y **Roberto Espinoza**.

Trabajos de Estabilización del Talud en el Monumento Internacional 31

Las Chepas, Chihuahua.– 24-31/Octubre.- Los días 24 al 31 de octubre de 2023, se realizó un recorrido para observar los trabajos que lleva a cabo la Agencia de Aduanas y Protección Fronteriza de los Estados unidos (CBP por sus siglas en inglés), con el objetivo de garantizar la estabilidad del Monumento Internacional 31, debido a la inestabilidad del talud y posibles fallas que se generaron por las detonaciones realizadas en el sitio para crear un camino de acceso destinado al transporte de materiales para la construcción del muro fronterizo. Se observó que los trabajos aún continúan en curso y se pretende que terminen dentro de dos semanas más. Por la Sección mexicana de la CILA participó **Jason Ayala**.

Reunión Técnica Binacional del Acta 242 de Salinidad del Río Colorado

Mexicali, B.C. 18 /Octubre .- Se llevó a cabo la Reunión Binacional del Grupo de Salinidad del Acta 242, con el objetivo de reactivar el grupo y dar continuidad a los acuerdos de la última reunión celebrada el 6 de junio de 2022. El objetivo principal de la reunión fue presentar el proceso de muestreo y la preservación de la muestra por personal de campo de ambos países, así como la metodología que se utiliza para obtener los resultados de las muestras de salinidad del agua del Río Colorado. Por parte de Estados Unidos, Anna Morales realizó una presentación en donde explicó el procedimiento y equipo que personal de campo utiliza para tomar la muestra y conservarla hasta entregarla al laboratorio del USBR (Buró de Reclamación) y a la Sección mexicana de la CILA. El Ing. **Juan Riosmoreno** de la representación dela CILA en Mexicali**,** explicó brevemente cómo se toma la muestra en la Presa Morelos y la conservación de la misma hasta ser entregada a CONAGUA y a la Sección estadounidense de la CILA.

Muestreo conjunto entre Conagua y ambas Secciones de la CILA en los sitios estipulados en el Acta 264

Mexicali, B.C. 18 /octubre .- Se llevó a cabo el muestreo mensual establecido en el Acta 264 en los sitios del territorio mexicano, el canal de descarga en las lagunas de PTAR Zaragoza y en la rejilla del embovedado del Río Nuevo, revisando aspectos como la temperatura del agua, color, olor y presencia de material sólido. El recorrido lo realizó personal de esta Representación de Mexicali en conjunto con la Comisión Nacional del Agua. Al término del mismo, las muestras fueron entregadas a la Sección estadounidense de la CILA para su posterior análisis. Participó **Salvador González Vargas** de la CILA en Mexicali**.**

Reunión de coordinación con la CONAGUA para la implementación de los proyectos al amparo del Acta 323

Mexicali, B.C. 18 /Octubre .- Se llevó a cabo una reunión entre la CONAGUA, las directivas de los Módulos de Riego No. 19 y No. 20 del Distrito de Riego 014 (DR014), para revisar el avance de las observaciones indicadas en el informe con los resultados de la revisión de los documentos que integran los proyectos propuestos por los usuarios, así como las observaciones realizadas durante el recorrido de inspección del pasado 4 de septiembre de 2023 a los sitios de los proyectos.

En la reunión participaron los directivos de los Módulos de Riego 19 y 20 del DR014, personal del área de proyectos de la CONAGUA, personal de oficinas centrales de esta Comisión Internacional y por esta Representación en Mexicali **Alfredo de la Cerda Regis** y **Lourdes Sánchez Estavillo.**

Visita a la Presa Morelos de Pronatura con becarios del Programa para Soluciones Costeras de la Universidad de Cornell, NY.

Mexicali, B.C. 24/Octubre .– Se llevó a cabo una visita guiada por las instalaciones de la Presa Morelos a cargo del Ingeniero **Juan Riosmoreno** de la Representación de la CILA en Mexicali, junto con el Dr. Osvel Hinojosa de Pronatura Noroeste y un grupo de becarios del Programa *Soluciones Costeras de la Universidad de Cornell, NY. Entre* los participantes se encontraban arquitectos, planificadores, ingenieros, biólogos y especialistas en recursos naturales apasionados por la conservación y resiliencia de los ecosistemas costeros, llevando a cabo sus proyectos en distintos países de Latinoamérica como Honduras, Perú, Ecuador, Colombia, Chile y México. El **Ing. Juan Riosmoreno** les brindó una plática de la historia y el funcionamiento operativo de la Presa Morelos. También se comentaron los acuerdos de cooperación binacional con el medio ambiente, de conformidad con el Acta 319, así como los beneficios del flujo pulso realizado en el 2014 al amparo de la misma y la continuidad de estos esfuerzos ambientales en el Acta 323 de esta Comisión. También participaron **Alfredo de la Cerda**, **Lourdes Sánchez**, y **Diana Rosales** de la CILA en Mexicali.

5ª edición de la Red Nacional Metropolitana 2023, denominada "Alianzas Transfronterizas"

Tijuana, B. C. 18/Octubre.– El Ingeniero Principal **Antonio Rascón** participó en la "5ª edición de la Red Nacional Metropolitana 2023, denominada "Alianzas Transfronterizas" en particular en la mesa "Logros y oportunidades en la gestión de aguas compartidas". En divha mesa el Ingeniero Rascón habló sobre los antecedentes de los Tratados Internacionales en materia de distribución de agua entre México y Estados Unidos; la infraestructura construida para dar cumplimiento a los tratados internacionales (Presas internacionales, estaciones hidrométricas, plantas hidroeléctricas, obras de control de avenidas, proyectos de control de salinidad, y plantas internacionales de tratamiento de aguas residuales). Abordó el tema de los acuerdos para la atención de la escasez en los Ríos Colorado y Bravo y las aguas subterráneas. Destacó sobre los retos y oportunidades para atender el crecimiento de la demanda y la disminución de la disponibilidad del agua debido al cambio climático, incluyendo aspectos de conservación y uso eficiente del agua, reúso de aguas residuales y desalinización entre otros. Participó por la Sección mexicana de la CILA, el Ingeniero Principal **Luis Antonio Rascón**.

Recorrido de campo al sistema lagunar de Naco, Sonora y a la construcción de la presa en el Arroyo Alamito en Agua Prieta, Sonora

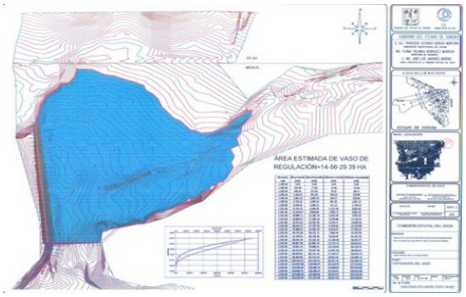

Naco, Sonora y Agua Prieta, Sonora. 27/Octubre. Personal de esta Sección mexicana de la CILA llevó a cabo un recorrido en el sistema lagunar de Naco, conjuntamente con personal del OOMAPAS. En dicho recorrido se pudo observar el sistema lagunar operando en óptimas condiciones. Así mismo se continuó el recorrido por la obra de construcción de la presa del Arroyo Alamito en Agua Prieta, Sonora, donde se pudo apreciar al personal de la obra realizando trabajos de colocación de gaviones. Por parte de la Sección mexicana de la CILA, participaron los ingenieros **Jesús Quintanar y Francisco Luján.**

Reunión del Comité Técnico Binacional (CTB) sobre el saneamiento de ambos Nogales

Nogales, Sonora. 31/Octubre.. El BDAN informó que, conforme a los acuerdos emanados de la reunión de alto nivel presidida por las Comisionadas de la CILA del pasado 6 de septiembre de este año, la EPA decidió realizar solo un reporte ambiental y no un estudio detallado sobre los impactos ambientales en EUA por la posible disminución de flujos provenientes de México, como originalmente se requería, a fin de obtener con mucha mayor celeridad la certificación del proyecto de ampliación de la PTAR Los Alisos, Módulos 3 y 4. El OOMAPAS expresó que la estación de bombeo "Estadio" ya se encuentra en operación, y que actualmente se están enviando alrededor de 80 a 100 l/s a la PTAR Los Alisos. La Sección estadounidense de la CILA informó que tienen considerado realizar labores de mantenimiento a algunos componentes de la PITAR entre marzo y abril del año 2024. Al respecto, la Sección estadounidense de la CILA solicitó el apoyo de la delegación mexicana para que durante esos meses se disminuya considerablemente el envío de volúmenes de México hacia la PITAR. Por parte de la Sección mexicana de la CILA, participaron **Blanca Cabello, Jesús Quintanar, Francisco Luján** y **Manuel Morales**

Reunión mensual y trimestral de operación y mantenimiento de las Presas Internacionales Anzaldúas y El Retamal

Presa Anzaldúas. 05/Octubre.– En la reunión se revisaron las principales actividades de operación y mantenimiento de las presas para así elaborar los informes mensuales del mes de septiembre y los informes trimestrales del periodo julio-septiembre de 2023. Se presentaron los flujos transitados en la presa Anzaldúas y derivados por el canal del mismo nombre, así como los trabajos de mantenimiento. Para la presa El Retamal, se presentaron los trabajos de mantenimiento ordinarios realizados y por realizar. Por parte de la Sección mexicana participaron los Ingenieros **José Antonio Segovia Montoya, Piro Díaz Puente** y **Daniel Magallanes de Anda**.

Reunión mensual y trimestral de operación y mantenimiento de la Presa Internacional Falcón

Reynosa, Tamaulipas. 25/Octubre.– La reunión se realizó con el propósito de conciliar los datos mensuales de generación de energía eléctrica, la operación y manejo de volúmenes extraídos de la presa y de las principales actividades de operación y mantenimiento en ambos países de la Presa Internacional Falcón y así elaborar el informe mensual del mes de septiembre, y el informe trimestral del periodo de julio a septiembre de 2023. Entre los puntos destacados estuvieron el total de generación de ambos países y el volumen total extraído de la presa, el cual fue conciliado. Se hizo mención también de las labores de mantenimiento realizadas, destacando los trabajos de rehabilitación de la línea de alimentación de agua potable de la cámara de bombeo de la presa. Por parte de la Sección mexicana participaron los Ingenieros **Piro Alejandro Díaz Puente** y **Jorge Villaseñor González**

Reunión sobre la operación y mantenimiento de la Planta Internacional de Tratamiento de Aguas Residuales de Nuevo Laredo, Tamaulipas

Nuevo Laredo, Tamaulipas. 16 y 31/Octubre.– Se llevaron a cabo reuniones con la Comisión Municipal de Agua Potable y Alcantarillado con la finalidad de dar seguimiento a la operación y mantenimiento de la Planta Internacional de Tratamiento de Aguas Residuales de Nuevo Laredo (PITARNL). Se revisó el catálogo de conceptos final del proyecto de rehabilitación de la PITARNL a fin de plasmarlo en la tabla de seguimiento conjunto. Así mismo se revisaron los parámetros de la calidad del agua del influente y efluente de la PITARNL, constatando que se cumple con el proceso de tratamiento estipulado en el Acta 279 de la CILA. Por parte de la Sección mexicana participaron los Ingenieros **David Negrete Arroyos** y **Luis Donaldo Gutiérrez Ramos**

Inspección conjunta entre ambas Secciones de la CILA para observar las labores de limpieza de islas en el Río Bravo

Reynosa, Tamaulipas. 3/Octubre.– Personal de esta Sección mexicana de la CILA en Reynosa, conjuntamente con la Sección estadounidense en Falcón Heights, TX, llevaron a cabo un recorrido por el lado estadounidense del Río Bravo a la Isla Frontón, con el objeto de observar los trabajos de desmonte y limpieza de dicha isla ubicada en la zona de inundación del Río Bravo. Por parte de la Sección mexicana participaron los Ingenieros **José Antonio Segovia Montoya**, **Sergio Sánchez García** y **Jorge Villaseñor González**.

Reunión mensual de operación y mantenimiento de la Planta de Bombeo y Canal de Desviación El Morillo

Presa Anzaldúas. 5/Octubre.– Se realizó la reunión mensual conjunta correspondiente al mes de septiembre. Se presentaron los trabajos de mantenimiento realizados en la planta de bombeo y canal de desviación, así como puntos generales. Diariamente la brigada de mantenimiento realizó trabajos de limpieza de sifones y alcantarillas y los operadores continuaron extrayendo maleza y escombro de los cárcamos de bombeo. Se destacó el avance del 85% de los trabajos de mantenimiento de rejillas metálicas y desazolve en los cárcamos de bombeo, mantenimiento a la compuerta radial y la construcción de una barda de seguridad, y la contratación de los trabajos de reparación de losas dañadas en el canal, los cuales dieron inicio el 2 de octubre. Por parte de la Sección mexicana participaron los Ingenieros **José Antonio Segovia Montoya, Piro Díaz Puente** y **Daniel Magallanes de Anda**

Proyecto Integral para el reforzamiento de la Infraestructura y equipamiento de aduanas en el Estado de Coahuila

Cd. Acuña, Coahuila. 31/Octubre.- Continuaron los trabajos referentes al "Proyecto Integral para el reforzamiento de Infraestructura y Equipamiento del Cruce Fronterizo Presa La Amistad". Personal de la Sección mexicana de la Comisión Internacional de Límites y Aguas, lleva a cabo el seguimiento de los trabajos realizados a la fecha, como es la construcción de la garita aduanal en el primer y segundo nivel del edificio que albergará las oficinas de aduana, migración y alojamiento del personal de la SEDENA. Por parte de la Oficina de la Sección mexicana de la CILA en Ciudad Acuña, participó **Roberto Enríquez.**

Instalación de Boyas Flotantes en el Río Bravo en la frontera de Piedras Negras, Coahuila – Eagle Pass, Texas

Piedras Negras, Coahuila.-30/Octubre.- Personal de la Sección mexicana realizó recorridos de inspección por la zona de no obstrucciones del Río Bravo y al sitio de instalación de boyas flotantes en un tramo de aproximadamente 300 metros lineales. Se continúa la instalación de contenedores metálicos entre los puentes internacionales Piedras Negras-Eagle Pass I y II, formando un tipo de barrera o muro, en una longitud de 1,000 m.
Por parte de la Representación de la CILA en Ciudad Acuña, Coahuila participó **Roberto Enríquez** Subdirector Técnico.

Breves...

- **Rosarito, B.C.-** El 10 de octubre se atendió la invitación del Instituto Metropolitano de Planeación de Tijuana del XXIV Ayuntamiento de esta ciudad para participar en las Mesas de Trabajo del Taller de Planeación: Visión, Objetivos y Escenarios Metropolitanos promovido por el IMPLAN para la construcción del Diagnóstico y Estrategia del Programa, con la finalidad de consensuar entre los invitados de los tres órdenes de gobierno, académicos, colegios y organismos de la sociedad civil una visión conjunta de lo que deseamos para la zona metropolitana Tijuana-Tecate-Playas de Rosarito. Por la Sección mexicana de la CILA atendieron **Roberto Espinoza** y **Ma. Elena Cárdenas.**

- **Nuevo Laredo, Tamaulipas.-** El 13 de octubre se llevó a cabo un recorrido técnico de inspección a las obras que se están llevando a cabo para la ampliación del Puente Internacional de Ferrocarril II en el área de Nuevo Laredo, Tamaulipas y Laredo, Texas. Se observó que el puente temporal lleva un avance del 98% y que los elementos para su construcción se realizan conforme lo estipulado en el oficio de aprobación de la CILA. Por parte de la Sección mexicana participaron los Ingenieros **David Negrete Arroyos** y **Luis Donaldo Gutiérrez Ramos.**

- **Nuevo Laredo, Tamaulipas.-** El 15 de octubre, la CILA participó en el evento denominado "Limpieza Binacional del Río Bravo" coordinado por los ambientalistas "Juntos Limpiemos el Río Bravo". Se llevó a cabo simultáneamente desde Ciudad Juárez, Chihuahua hasta Reynosa, Tamaulipas. El evento consistió en la recolección de basura normal, plásticos reciclables, llantas, vidrios, aluminio, etc., en ambas márgenes del Río Bravo. Por parte de la Sección mexicana de la CILA en Nuevo Laredo, asistieron **David Negrete Arroyos** y **Elías Vergara Jr. Lozano.**

... Breves

- **Nogales, Arizona.-** El 17 de octubre se llevó a cabo una reunión de coordinación en ambos Nogales sobre la situación migratoria y de infraestructura en garitas de Nogales. En dicha reunión, personal de SEDENA informó respecto a los avances de sus obras en las garitas de Nogales y las fechas de terminación de las mismas. El personal de la Sección mexicana de la CILA solicitó considerar terminar los trabajos de la garita Dennis DeConcini un mes antes de lo contemplado en el programa, porque esta representación tiene considerado ejecutar trabajos de demarcación de la Línea Divisoria Internacional (LDI) en el periodo del 31 de octubre al 13 de diciembre del presente año. Por parte de la Sección mexicana de la CILA en Nogales, Sonora, participó **Francisco Luján**.

- **Mexicali, B.C.-** El 19 de octubre se llevó a cabo en el sitio de restauración del Río Colorado "Bosque Chausse", el "Festival de la Alianza Revive el Río Colorado: El Río Nos Une", con el objetivo de presentar a los asistentes los esfuerzos de restauración en la zona limítrofe del Río Colorado en el marco de la cooperación binacional e interinstitucional, al amparo de las Actas de la Comisión Internacional de Límites y Aguas. Se realizó también un recorrido para dar una breve explicación sobre los usos ambientales que ofrece el rio y su clasificación. Participaron **Lourdes Sánchez** y **Salvador González** de la CILA en Mexicali.

- **Cd. Juárez, Chihuahua.-** El 19 de octubre, personal de la Sección mexicana de la CILA participó en el primer Taller de Partes Interesadas del "Observatorio del Agua Paso del Norte", organizado por el World Business Council for Sustainable Development (WBCSD) y la Universidad Autónoma de Ciudad Juárez (UACJ). En el taller participaron funcionarios públicos, docentes, miembros del sector empresarial y demás expertos en temas relacionados a la gestión del agua y sustentabilidad del recurso. Por parte de la Sección mexicana participaron los Ingenieros **Aldo García** y **Miriam García**.

- **Nogales, Sonora.–** El 24 de octubre, personal de esta Sección mexicana de la CILA se reunió con el personal de la SEDENA para observar el avance de la construcción de la obra que se ubica en el cruce fronterizo terrestre Nogales II ''Arco de Paris''. Se pudo observar que la construcción se encuentra en etapa de obra negra, se tienen columnas y muros de carga de planta baja colados, también se pudo apreciar que el personal de la obra se encontraba colocando el acero de refuerzo del entrepiso. Por parte de la Sección mexicana de la CILA, participaron los Ingenieros **Jesús Quintanar** y **Francisco Luján.**