Año 13 No. 11

Noviembre 2022

NOTI CILA

Cd. Juárez, Chihuahua, Tijuana, B.C., Mexicali, B.C., Reynosa,Tamaulipas, Nuevo Laredo, Tamaulipas, Nogales, Sonora, Acuña, Coahuila.

Reunión del Grupo de Política del Río Bravo

Ciudad de México, 9/Noviembre.- Se participó en la reunión del Grupo de Política del Río Bravo, llevada a cabo en las instalaciones de la CONAGUA contando con la participación del Director General, así como también los subdirectores de la CONAGUA. En dicha reunión se revisó el estado actual que guardan las entregas de agua del rio Bravo de México a los Estados Unidos. Por parte de la CONAGUA se presentó el Plan Anual Operativo 2022, por medio del cual se determinan las asignaciones a los usuarios, haciendo énfasis en que como parte del mismo, se reserva un volumen de agua en las presas mexicanas equivalente a dos años para el consumo de las poblaciones. Además presentaron los pronósticos meteorológicos para la región Norte del país en donde el panorama es seco debido a las condiciones del fenómeno de La Niña. Posteriormente, se revisó el documento preparado por la Sección estadounidense el cual consiste en la recopilación de las opiniones de diversos usuarios, académicos y expertos de la Cuenca del Río Bravo. Finalmente, se escucharon las oportunidades de apoyo que ofrece el Departamento del Interior de los Estados Unidos para generar proyectos de conservación en la Cuenca del Río Bravo. Por parte de la Sección mexicana de la CILA participaron la Comisionada **Adriana Reséndez**, el Secretario **Jesús Luévano** y el Ingeniero Principal **Agustín Boone**.

Reunión Binacional CILA-CONAGUA y autoridades estadounidenses sobre temas del Río Colorado

Ciudad México. 9/Noviembre.– Se llevó a cabo una reunión sobre las condiciones de la Cuenca del Río Colorado con la participación del Titular de la Unidad para América del Norte de Cancillería, el Director General de la Conagua y la Subsecretaría para Agua y Ciencia del Departamento del Interior de los Estados Unidos, donde se presentaron además de las condiciones de la Cuenca los pronósticos que muestran los riesgos operativos a los que se enfrenta la Cuenca por la prolongada sequía que se está registrando. También se comentaron las acciones que se están adoptando en los Estados Unidos para atender esta situación. Participaron la Comisionada **Adriana Reséndez**, el Ingeniero Principal **Luis A. Rascón**, y el Secretario **Jesús Luévano**.

Reunión de coordinación de la Sección mexicana de la CILA con CESPT y SEDENA para detalles del arranque del proyecto del viaducto elevado y la afectación del emisor

Cd. Juárez, Chih. 11/Noviembre. Se llevó a cabo vía teleconferencia la reunión sobre la propuesta de construcción de un viaducto elevado en las proximidades de la Línea Divisoria Internacional (LDI) en Tijuana, B.C. El objetivo de la reunión fue establecer coordinación entre CILA, SEDENA y CESPT, en relación con este proyecto, considerando su proximidad a la Línea Divisoria Internacional y los problemas transfronterizos que se han generado recientemente durante las exploraciones de mecánica de suelos realizadas por los contratistas de la SEDENA, como parte del proceso de planeación del viaducto citado. Por la Sección mexicana de la CILA participaron los ingenieros **Luis A. Rascón, Armando Reyes, Roberto Espinosa** y **Jason Ayala**

Reunión Binacional de los Grupos de trabajo del Acta 320

Tijuana, B.C. 29/Noviembre.- Se participó en la reunión del Grupo Base Binacional del Acta 320. En dicha reunión se evaluaron los proyectos concentrados por el Secretariado del Grupo, se identificaron y se definieron aquellos que pueden ser atendidos por cada uno de los tres grupos de trabajo; calidad del agua, sedimentos y residuos peligrosos. Se acordó tener una próxima reunión para reiniciar los trabajos de los grupos. Se continuó dando atención a la problemática existente en la cuenca del Río Tijuana mediante la identificación de diversos proyectos. Participaron por la Sección mexicana de la CILA, la Comisionada **Adriana Reséndez**, el Ingeniero Principal **Antonio Rascón,** el Secretario **Jesús Luévano**, y los ingenieros **Manuel Morales** y **Roberto Espinosa**

Reunión para discutir temas de saneamiento en la Cuenca del Río Tijuana.

Tijuana, B.C. 29/Noviembre.- Se llevó a cabo una reunión con la CESPT, en la cual se comentó la situación actual del proyecto de rehabilitación de la PB Laureles 1, los impactos que está teniendo el viaducto elevado fronterizo sobre la infraestructura de saneamiento que se encuentra próxima a la LDI así como los avances en los proyectos que corresponden a México por el saneamiento de Tijuana-San Diego, de conformidad con los acuerdos del Acta 328. Así mismo, se continuó atendiendo la problemática del saneamiento de la zona Tijuana-San Diego mediante la identificación de obras y proyectos que habrán de realizarse en el corto y mediano plazo, de acuerdo con las estipulaciones del Acta 328. Participaron por la Sección mexicana de la CILA, la Comisionada **Adriana Reséndez**, el Ingeniero Principal **Antonio Rascón,** el Secretario **Jesús Luévano**, y los ingenieros **Manuel Morales** y **Roberto Espinosa.**

Reunión mensual de Operación y Mantenimiento de la Planta de Bombeo y Canal de Desviación El Morillo

Presa Anzaldúas. 29/Noviembre.– Se llevó a cabo la reunión correspondiente al mes de octubre de 2022. Se hizo mención de los trabajos de desmonte y deshierbe de taludes y derecho de vía del canal, los cuales finalizaron el 15 de octubre. Se realizaron los ejercicios de la planta de emergencia con resultados satisfactorios. La brigada de mantenimiento realizó recorridos de limpieza, desmonte y aplicación de herbicida de los accesos de todos los sifones y alcantarillas a lo largo del canal de desviación, así como la toma de muestras de agua. Por parte de esta Representación de la CILA en Reynosa, Tamaulipas, participaron **Antonio Segovia Montoya**, Representante, **Piro Díaz Puente**, Subdirector de Presas y **Daniel Magallanes de Anda**, Jefe de Oficina de El Morillo.

Mantenimiento del Río Bravo en Ojinaga, Chihuahua

Ojinaga, Chihuahua. 30/Noviembre.- La Sección mexicana realizó los trabajos de mantenimiento del Río Bravo en el área de Ojinaga Chihuahua, que consistieron en el desmonte y deshierbe del bordo de protección y de los cauces de avenidas y principalmente aguas arriba de la Ciudad de Ojinaga y aguas abajo del puente ferroviario internacional ubicado sobre el Río Bravo al oriente de la ciudad, esto como parte de las actividades de conservación del proyecto internacional para la protección del valle de Ojinaga contra las inundaciones, y del proyecto de relocalización del Río Bravo, cumpliendo con los acuerdos establecidos en las actas 246 y 247 de la CILA. Con estas acciones se conservan las condiciones del diseño de los proyectos, con la finalidad de evitar alguna posible afectación en las zonas aledañas al cauce del Río Bravo en la región y se mejora la capacidad de conducción del agua del Río Bravo. Participaron por la Sección mexicana de la CILA los ingenieros **Armando Rubio y Edgar Vázquez**.

Mantenimiento de la cortina de tierra de la presa La Amistad

Cd. Acuña, Coahuila. 1-30/Noviembre.- Por acuerdo del Decreto Presidencial del 30 de mayo de 1988, la Comisión Federal de Electricidad, tiene a sus expensas el mantenimiento de la cortina de materiales graduados. Con la finalidad de atender las recomendaciones de los Asesores Técnicos de la Comisión, el pasado 5 de octubre del presente, se iniciaron los trabajos de mantenimiento. Durante el mes de noviembre del presente, continuaron los trabajos de deshierbe y aplicación de herbicida en los acotamientos de la cinta asfáltica de la corona de la cortina, en los taludes de aguas arriba y aguas abajo y de los caminos de inspección 30 metros de aguas arriba y 20 metros aguas abajo, paralelos a la cortina. A la fecha se tiene un avance del 85 %. Por la Sección mexicana de la CILA participó en la supervisión de los trabajos el Ing. **Roberto Enríquez**, Subdirector Técnico.

Muestreo conjunto de ambas Secciones de la CILA y la CONAGUAen los sitios estipulados en el acta 264

Mexicali, Baja California. 16/Noviembre.– Se llevó a cabo el muestreo conjunto mensual como se establece en el Acta 264 de la Comisión Internacional de Límites y Aguas, en los sitios en territorio mexicano: canal de descarga en las lagunas de la Planta de Tratamiento de Aguas Residuales (PTAR) Zaragoza y en la rejilla de embovedado del Río Nuevo, antes "puente Madero". El recorrido se realizó con personal de esta Representación en Mexicali, en conjunto con personal de la Conagua, según lo acordado en la reunión del Comité Técnico Binacional del 22 de julio de 2021. Al término del mismo, las muestras fueron entregadas a personal de la Sección estadounidense de la CILA a través de el muro metálico estadounidense para su posterior análisis. Por parte de la Sección mexicana de esta Comisión participó **Salvador González** .

Reunión del Comité Técnico Binacional para el Saneamiento de Mexicali

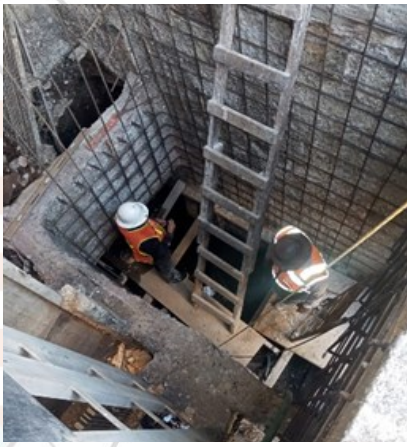

Mexicali, Baja California. 17/Noviembre.– Se llevó a cabo una videoconferencia de la reunión del Comité Técnico Binacional para el Saneamiento de Mexicali en la que CESPM presentó un resumen de las acciones que se han llevado a cabo recientemente, de las cuales se destacaron los trabajos de rehabilitación de las Planta de Bombeo de Aguas Residuales No.2, No.4 y No.5 todos con un 77% de avance, y de los proyectos certificados por el BDAN correspondientes a la Fase 1, que incluyen la rehabilitación de los cárcamos de bombeo con un avance del 65% y la reposición de líneas de alcantarillado. Por parte de la Sección mexicana de esta Comisión participó Lourdes Sánchez Estavillo. Por parte de la Sección mexicana de esta Comisión participaron **Alfredo de la Cerda Regis** y **Lourdes Sánchez.**

Práctica de campo: Medición de flujo con instrumentos de vadeo

Mexicali, Baja California. 24/Noviembre.– Se llevó a cabo una práctica de campo de medición de flujo con instrumentos de vadeo como parte del segundo ciclo de talleres: "Propuesta para mejorar la gestión y manejo del agua en el Distrito de Riego 014, Río Colorado", la práctica fue impartida por Adrian Salcedo de la ONG "Restauremos el Colorado". Participaron también personal de Restauremos el Colorado, CONAGUA y personal de los diferentes módulos del Distrito de Riego 014. Por parte de la Sección mexicana de esta Comisión participaron **Alenzué Angulo** y **Armando Cardoza.**

Reunión sobre el proyecto de ampliación del puerto mexicano de San Luis, R.C., Son.–San Luis, AZ

Cd. Juárez, Chihuahua 22/Noviembre.- Se llevó a cabo la reunión sobre el proyecto de ampliación del puerto mexicano de San Luis, R.C., Son.–San Luis, AZ I. El objetivo fue que las dependencias mexicanas pudieran hacer sus comentarios al proyecto conceptual. La ANAM indicó que recibió los planos conceptuales del proyecto, que los han revisados y que se tienen varias observaciones, las cuales se comunicarán posteriormente a Sonora. Por parte de la CILA se indicó que en el proyecto se observa infraestructura mexicana propuesta en territorio de Estados Unidos. Se aclaró que los puntos de interconexión se están proponiendo sobre el cerco metálico estadounidense. El Gobierno de Sonora indicó que se está trabajando en esas modificaciones y posteriormente se enviará el proyecto corregido. Por parte de INDAABIN se comentó que el trámite sigue su proceso para el contrato de donación y que se está integrando la documentación y posteriormente se realizará la firma del contrato para la donación de terrenos. Finalmente, el Gobierno de Sonora indicó que espera tener listo el proyecto para enero de 2023, el cual se enviará nuevamente a las Dependencias para su revisión respectiva. Por la Sección mexicana de la CILA participaron los ingenieros **Armando Reyes y Jason Ayala.**

Reunión de dependencias de los tres órdenes de gobierno para seguimiento y coordinación de dos proyectos cercanos a la Línea Divisoria Internacional

Tijuana, B.C. 28/Noviembre.- Se atendió una reunión promovida por la Secretaría de Economía, donde participan los tres órdenes de gobierno, la Gobernadora de Baja California, SEDENA, SICT, SIDURT, CESPT, para dar seguimiento a los dos proyectos presidenciales en la región: Garita y vialidad de acceso al nuevo puerto de Otay II y Vialidad Aeropuerto-Cañón del Matadero. Para ambos casos la Sección mexicana de la CILA presentó recomendaciones a fin de asegurar que dichos proyectos cumplan con la normatividad de este organismo, en virtud de su proximidad con la Línea Divisoria Internacional, y evitar impactos transfronterizos a causa de los mismos o que afecten la infraestructura de saneamiento que se ubica en la zona de los proyectos. Por la Sección mexicana de la CILA en Tijuana, participó **María Elena Cárdenas.**

Entregas de agua a Tijuana por la conexión de emergencia de Mesa de Otay

San Diego, California.1o./Noviembre.- En el marco de los acuerdos entre los gobiernos de México y Estados Unidos, en particular del Acta 327 que establece las reglas bajo las cuales se rige la entrega de agua a la ciudad de Tijuana, B.C., se inició con la entrega de agua a la ciudad de Tijuana de acuerdo a los volúmenes solicitados por el gobierno del estado por conducto de la SEPROA. Este suministro continuará hasta el 31 de diciembre del año en curso. coordinó el Ing. **Roberto Espinosa** y atendió en campo **Javier Colín**.

Reunión Binacional sobre los Términos de Referencia del Estudio de Salinidad en el Bajo Río Bravo

Cd. Juárez, Chihuahua. 10/Noviembre.– Se llevó a cabo una reunión vía teleconferencia sobre los Términos de Referencia del Estudio de Salinidad en el Bajo Río Bravo. La propuesta de este proyecto surgió de un acuerdo entre las Comisionadas de ambas Secciones de la CILA en una reunión realizada el 28 de Julio del presente año, y cuyo objetivo es identificar las fuentes de salinidad (Sólidos Disueltos Totales) y las contribuciones de estas fuentes al Río Bravo (aguas debajo de la Presa Internacional Falcón) mediante una revisión de los datos históricos existentes recabados en estudios pasados y en los monitoreos de las descargas de las plantas de tratamiento de aguas residuales, descargas municipales, flujos de retorno de riego, entre otras. Por la Sección Mexicana atendieron **Manuel Morales, Sergio Sanchez** y **Blanca Cabello**.

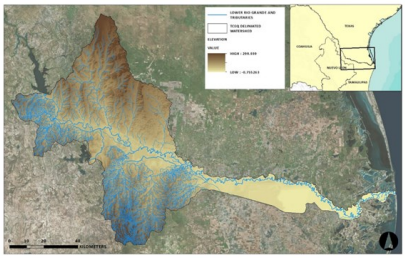

Reunión mensual de Operación y Mantenimiento de la Presa Internacional Falcón

Presa Falcón. 9/Noviembre.– En la reunión se revisaron las principales actividades de operación y mantenimiento de la presa y planta hidroeléctrica realizadas por ambas Secciones de la CILA y la Comisión Federal de Electricidad (CFE), para así realizar el Informe Mensual del mes de octubre de 2022. Se hizo mención de la energía generada por ambas Secciones y los trabajos de mantenimiento por parte de esta Sección mexicana, entre los cuales estuvieron el mantenimiento a la Unidad 1, deshierbe en la cortina de la presa, aplicación de recubrimiento en el puente de obra de toma, entre otros. Así mismo, se comentó que se continúa con las pruebas del generador diésel de emergencia. Por parte de esta Representación de la CILA en Reynosa, Tamaulipas, participó **Jorge Villaseñor González**, Jefe de Oficina en Nueva Cd. Guerrero.

Reunión mensual de Operación y Mantenimiento de las Presas Internacionales Anzaldúas y El Retamal

Presa Anzaldúas. 29/Noviembre.– En la reunión se revisaron las principales actividades de operación y mantenimiento de las presas para así realizar los informes mensuales del mes de octubre de 2022. Durante ese mes, la presa Anzaldúas operó normalmente y se realizaron trabajos mantenimiento y limpieza ordinarios, como desmontes y aplicación de herbicida en el área de estacionamiento. La presa El Retamal no estuvo en operación, se operaron las compuertas para ejercicios mensuales, se tomaron lecturas a los pozos piezométricos y realizaron desmontes y aplicación de herbicida en el estacionamiento de la presa y la estación hidrométrica ubicada en el cauce de alivio mexicano. Por parte de esta Representación de la CILA en Reynosa, Tamaulipas, participaron los ingenieros **Antonio Segovia Montoya**, Representante, y **Piro Díaz Puente**, Subdirector de Presas.

Toma de muestras de agua en manantiales, filtraciones, piezómetros y vaso en el área de influencia de la presa La Amistad

Cd. Acuña, Coahuila. 8-9-10/Noviembre.- Se llevó a cabo el monitoreo de los cuerpos de agua, en cumplimiento a las recomendaciones de los Asesores Técnicos de la Comisión. La finalidad del muestreo es para efectuar análisis físicos-químicos del agua para tratar de detectar la presencia de yesos (sulfatos de calcio) y carbón (C), así como otros parámetros solicitados, relacionados con la formación de sumideros y zonas kársticas. La Sección mexicana de la CILA participó en la ubicación de los manantiales, piezómetros y recorrido en lancha para el monitoreo del vaso cercano a los sumideros. En fecha próxima la Comisión Nacional del Agua tendrá los resultados de los análisis realizados. Por la Sección mexicana participaron en el monitoreo el Ing. **Roberto Enríquez,** Subdirector Técnico, **Edgar Salas,** Jefe de oficina, **José Jiménez,** Jefe de mantenimiento, y **Gregorio Hernández y Matilde Barboza**, Oficiales de mantenimiento.

Presa la amistad. Mantenimiento de compuertas radiales del vertedor

Cd. Acuña, Coahuila. 1-30/Noviembre. Por acuerdo del Decreto Presidencial del 30 de mayo de 1988, la Comisión Federal de Electricidad, tiene a sus expensas el mantenimiento de las compuertas radiales del vertedor del lado mexicano. Con la finalidad de atender las recomendaciones de los Asesores Técnicos de la Comisión, el pasado 12 de octubre del presente, la CFE inició los trabajos de mantenimiento general de las compuertas 13 y 14 del vertedor. A la fecha se tiene un avance total del 65 %. Por la Sección mexicana participa en la supervisión de los trabajos el Ing. **Roberto Enríquez**, Subdirector Técnico de la Representación de la CILA en Cd. Acuña, Coahuila.

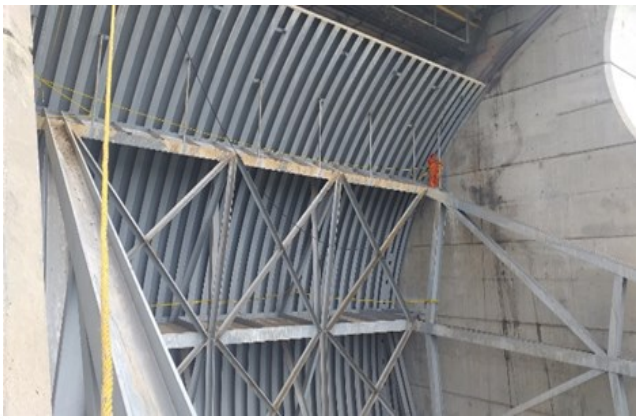

Saneamiento de Piedras Negras-Eagle Pass

Piedras, Negras, Coahuila. 10/Noviembre.- Se llevó a cabo una reunión de la Sección mexicana de la CILA y el Sistema Municipal de Aguas y Saneamiento de Piedras Negras (SIMAS). Conforme a lo previsto en el Artículo 3 del Tratado sobre distribución de aguas internacionales entre los México y los Estados Unidos de América, del 3 de febrero de 1944, la CILA se obliga a atender los problemas fronterizos de saneamiento. Se comentó la importancia de contar con la infraestructura en su operación y mantenimiento en buenas condiciones, para evitar derrames de aguas residuales no tratadas hacia el Río Bravo, para evitar conflictos con el gobierno estadounidense por esta situación. Se revisó el avance de las obras de saneamiento en diferentes puntos de la ciudad, el cual se tiene una cobertura del 97%.Posteriormente se realizó un recorrido conjunto por parte de personal de ambas dependencias, observando algunos trabajos de reparación de subcolectores y red de atarjeas. Por la Sección mexicana participó el Ing. **Roberto Enríquez** Subdirector Técnico de la CILA en Cd. Acuña, Coahuila. y por SIMAS **Guillermo Ruíz Gerente** del Organismo Operador.

Reunión entre personal de campo de ambas Secciones de la Comisión en la presa de La Amistad

Del Rio, Texas. 9/Noviembre.- Se llevó a cabo una reunión relacionada con los trabajos de mantenimiento de la presa La Amistad, a cargo de ambas Secciones. El objetivo de la reunión fue intercambiar opiniones y dar a conocer las actividades que se realizan actualmente, así como proyectos futuros en dicha presa. La Sección estadounidense informó que pretenden realizar el mantenimiento de las boyas que delimitan el vaso de la presa durante el próximo año. La Sección mexicana informó que actualmente se realiza el mantenimiento general de las compuertas radiales del vertedor números 13 y 14. Se realizó el intercambio de los "Informes de Seguridad de Presas" en las versiones español e inglés. Se acordó mantener las reuniones de campo para intercambiar información relacionada con la presa La Amistad y mantener las buenas relaciones entre ambas Secciones de la CILA. Participaron en la reunión el Ing. **Roberto Enríquez**, Subdirector Técnico de la representación de la CILA en Cd. Acuña, Coahuila, y **Demetrius Gaines,** por la Sección estadounidense.

Reunión CILA-INDAABIN para presentar la propuesta del plano del polígono de El Chamizal

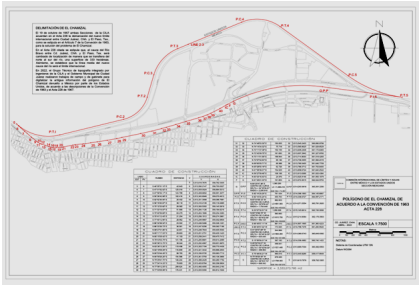

Ciudad de México. 23/Noviembre.- Se llevó a cabo una reunión entre personal de la Sección mexicana de la CILA y del Departamento de Estudios Técnicos y Topográficos del INDAABIN, con el objetivo de presentar la propuesta del plano del polígono de las 333 hectáreas de El Chamizal, conforme a la Convención de 1963, y someterlo a validación por parte del INDAABIN. En 1967 los presidentes de México y Estados Unidos, Gustavo Díaz Ordaz y Lyndon B. Johnson, efectuaron una ceremonia de transferencia de dominio eminente de los terrenos de El Chamizal para adjudicarlos a México. En el año 2022 se realizó un análisis conjunto entre autoridades municipales y federales, así como levantamientos topográficos con GPS, para determinar la situación actual de El Chamizal, con el objetivo de definir el polígono del terreno según la descripción del Diario Oficial con fecha del 18 de marzo de 1976 y generar un plano actualizado del parque público de El Chamizal. Por parte de la CILA participaron el Secretario José de **Jesús Luévano, el Ing. Principal Agustín Boone** y el Ing. **Erick Chávez.**

Reunión sobre resultados preliminares de la Auditoría al Desempeño

Cd. Juárez, Chih. 22/Noviembre.- Se sostuvo una reunión virtual entre la Sección mexicana de la CILA y el Órgano Interno de Control en la Secretaría de Relaciones Exteriores, en relación a los resultados preliminares de la Auditoría al Desempeño Número 10/2022, realizada a esta institución. En los resultados, destaca el cumplimiento de las funciones a cargo de esta Sección mexicana, con observaciones para mejora en el Manual de Organización, en el Diagnóstico del Programa presupuestario del que esta Sección mexicana forma parte y en las fichas técnicas de los indicadores a cargo. Se acordó atender dichas observaciones de mejora para cumplir con los requisitos normativos. Participaron por la Sección mexicana de la CILA, la Comisionada **Adriana Reséndez Maldonado**, el Secretario **Jesús Luévano** y la Coordinadora de Protocolo, **Sonia González Rubio**.

Apoyo de la CILA a OOAMAPAS con equipo de bombeo para drenar una represa

Nogales, Sonora. 2/Noviembre.– Personal de la representación de la CILA de Nogales, Sonora, acudieron a las instalaciones de la Sección estadounidense de la CILA en Rio Rico, Arizona, para solicitar el préstamo de un equipo de bombeo, con la intención de apoyar al organismo operador (OOMAPAS) para que lo usaran en la extracción de agua de la represa que se localiza a la entrada del Fraccionamiento Pueblitos en la ciudad de Nogales Sonora. Lo anterior, con el fin de realizar trabajos para cubrir un socavón con tierra y pavimento, el cual fue originado por la filtración que ocasiona la represa al ser bloqueada la salida del agua. Por parte de la Sección mexicana de la CILA en Nogales, Sonora, participaron los ingenieros **Francisco José Luján Cuadras** y **José de Jesús Quintanar Guadarrama**.

Reunión relativa al Programa de Pretratamiento de Nogales, Sonora

Nogales, Sonora. 3/Noviembre.– En el seno de la CILA se llevó a cabo una reunión relativa al proyecto de pretratamiento en Nogales, Sonora donde participaron representantes del Banco de Desarrollo de América del Norte (BDAN), de la Agencia de Protección Ambiental de Texas (EPA), del Departamento de Calidad Ambiental de Arizona (ADEQ), del Organismo Operador Municipal de Agua Potable Alcantarillado y Saneamiento (OOMAPAS), Ecología y ambas Secciones de la CILA. En dicha reunión se sugirió la conformación de tres equipos de trabajo más pequeños, el primero, para el tema de la adquisición de equipos, el segundo, para el tema de los muestreos y el tercero, para el tema de fitorremediación. Por parte de la Sección mexicana participaron **Manuel Alejandro Morales Galván, Blanca Selenis Cabello Ribota, Francisco José Luján Cuadras** y **José de Jesús Quintanar Guadarrama.**

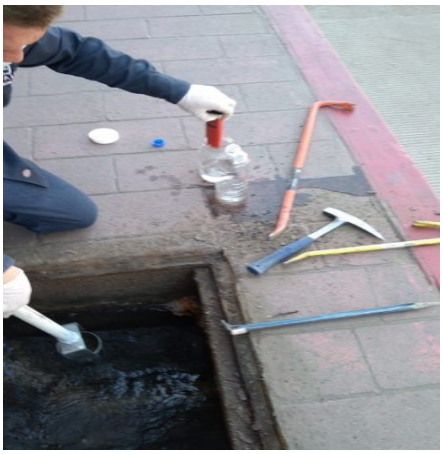

Reunión con el Municipio de Santa Cruz para atender problemática de Saneamiento

Nogales, Sonora. 9/Noviembre.– En la reunión participaron autoridades de la Comisión Estatal del Agua (CEA), Comisión Nacional del Agua (CONAGUA), Banco de Desarrollo de América del Norte (BDAN), el Ayuntamiento de Santa Cruz, Organismo Operador y Sección mexicana de la CILA. Los Asesores Técnicos señalaron que las instalaciones existentes de la laguna de oxidación requieren trabajos de construcción que garanticen la descarga hacia el Río Santa Cruz, por lo que el BDAN se comprometió a elaborar un proyecto para realizar dichos trabajos. Por parte de la Sección mexicana participó **Francisco José Luján Cuadras**.

Problemática de Saneamiento en Nogales, Sonora

Nogales, Sonora. 30/Noviembre.–Se realizó un recorrido de campo para conocer la situación actual de la problemática de saneamiento originada por las pasadas lluvias, en las que se observó que el cárcamo de bombeo continua operando de manera intermitente lo que origina envío de volúmenes en exceso a la PITAR de Nogales. La PTAR Puertas de Anza, continúa sin funcionar por falta de sopladores, por lo que el agua cruda fluye por el arroyo El Oso, al respecto OOMAPAS mencionó que un nuevo soplador estaría llegando la segunda semana de diciembre. En el Arroyo Nogales, continúan realizando trabajos de limpieza, desazolve y rehabilitación de pozos de visita en el tramo comprendido de la Colonia Villa Sonora hasta la Colonia Lomas de Nogales I. Se espera que estos trabajos concluyan la tercera semana de diciembre. Por parte de representación de la CILA en Nogales, Sonora, participaron **Francisco José Luján Cuadras** y **Jesús Quintanar Guadarrama.**

Recorrido de inspección sobre la rehabilitación del colector Coyote en Nuevo Laredo, Tamaulipas

Nuevo Laredo, Tamaulipas. 8/Noviembre.– En el marco del Acta 279 de la Comisión intitulada “Medidas conjuntas para mejora la calidad de las aguas del Río Bravo en Nuevo Laredo, Tamaulipas—Laredo, Texas”, se llevó a cabo un recorrido técnico de inspección a los trabajos de la rehabilitación del Colector Coyote en la que se observó un avance del 55 %, la cual inició desde el pozo de visita 106 hasta la Represa El Laguito, consistiendo en la terminación de 5,136 metros lineales. Estas obras coadyuvarán en la eliminación de las descargas de aguas residuales al Río Bravo sin tratamiento. Participaron por parte de la Sección mexicana de la CILA en Nuevo Laredo, Tamaulipas **David Negrete Arroyos** y **Luis Donaldo Gutiérrez Ramos.**

Breves...

- **Mexicali, Baja California.–** El 3 de noviembre, como parte de las actividades del Precongreso de la Asociación Mexicana de Hidráulica, el Consejo Directivo de la Sección Baja California de dicha asociación, invitó al Ing. Alfredo de la Cerda Regis, Representante en Mexicali de la Comisión Internacional de Límites y Aguas (CILA) , para impartir la conferencia "Acciones de Cooperación Binacional ante las condiciones de la Cuenca del Río Colorado", dentro de la cual, el Ing. De la Cerda comentó de manera general los aspectos referentes a la conformación de la CILA, sus funciones y atribuciones, así como los temas que esta atiende a lo largo de la frontera entre México y los Estados Unidos.

- **Nuevo Laredo, Tamaulipas.–** El 3 de noviembre se llevó a cabo una reunión con la Dirección Jurídica del Municipio de Nuevo Laredo, Tamaulipas, sobre el proceso para la solicitud de concesión para la ocupación de terrenos federales dentro de la zona de inundación del Río Bravo, a fin de obtener el titulo de concesión del terreno donde se pretende desarrollar el proyecto de conservación del Río Bravo. La Representación de la CILA en esta ciudad, informó sobre el proceso y los criterios generales que se obligan a cumplir los solicitantes para ocupar terrenos y zonas federales en la margen derecha del cauce del Río Bravo. Por parte de la Sección mexicana de la CILA participó **David Negrete Arroyos** y **Luis Donaldo Gutiérrez Ramos.**

- **Reynosa, Tamaulipas.–** El 10 de noviembre se sostuvo reunión de trabajo binacional para ver los alcances del proyecto del estudio de salinidad en el Bajo Río Bravo en el que se vieron los cuatro temas de tareas los cuales fueron: Administración del proyecto, garantía de calidad- QAPP, análisis de carga y fuentes de sólidos disueltos totales e informe final. Participaron la Comisión Estatal del Agua de Tamaulipas (CEAT), la Comisión de Calidad Ambiental de Texas (TCEQ), la Agencia de Protección Ambiental de Estados Unidos (EPA), la Comisión Nacional del Agua (CONAGUA) y ambas Seccione de la CILA. Por parte de la Representación de la CILA en Reynosa participó **Sergio Sánchez García**, Jefe de oficina de Ingeniería.

- **Tijuana, B. C.-** El 10 de noviembre se participó en la XXXVIII Reunión Nacional de la Federación Mexicana del Colegio de Ingenieros Civiles. Uno de los objetivos prioritarios de esta reunión, fue la promoción del desarrollo de infraestructura fronteriza que se realiza a lo largo y ancho del país. La Sección mexicana de la CILA, realizó su ponencia dando a conocer las fechas en que se fundaron ambas comunidades fronterizas de Nogales y como se fueron dando las circunstancias en agua y saneamiento a través del tiempo. Entre otros temas también se mencionó la importancia de crear grupos interinstitucionales e interdisciplinarios en los que se incluyan a organismos no gubernamentales y de la sociedad civil para la promoción del desarrollo de Infraestructura en la región fronteriza. Por parte de la Sección mexicana participó el Ing. **José de Jesús Quintanar Guadarrama**.

- **Laredo, Texas.–** El 16 de noviembre se atendió la invitación de la Agencia de Protección Ambiental de Estados Unidos para participar en la reunión de Colideres del Programa Frontera 2025, donde se presentó a los grupos de trabajo y a la Estructura Organizacional de la Región 6 Falcón, las políticas del agua, aire, residuos, prevención de contingencias y respuestas a emergencias. Por parte de la Sección mexicana de la CILA participó **David Negrete Arroyos** y **Luis Donaldo Gutiérrez Ramos.**

Breves...

- **Mexicali, B.C..-** El pasado 22 de noviembre se llevó a cabo la videoconferencia sobre el Proyecto de Modernización del Puerto Fronterizo SLRC I–San Luis I, ubicado entre las ciudades de San Luis Río Colorado, Sonora, y San Luis, Arizona, con el objetivo de hacer una actualización sobre los avances del proyecto, a fin de dar seguimiento a la donación de predios que conformarán el polígono del proyecto, la propuesta conceptual del reordenamiento del puerto, la definición de los puntos de acceso a México de vehículos ligeros, así como la eventual comunicación que se hará al gobierno de los Estados Unidos sobre estos temas. Por parte de la Sección mexicana de esta Comisión participo el Ing. **Juan Riosmoreno**.

- **Tijuana, B.C.-** El 25 de noviembre se atendió una visita de un grupo de estudiantes de la carrera de Ingeniería Civil del Tecnológico de Tijuana a las instalaciones de la PB-CILA. Como parte de las actividades de campo se realizó un recorrido por las diferentes áreas de pretratamiento y se les explicó todo el proceso de operación. El grupo fue atendido por personal técnico operador de la planta y por parte de la Sección mexicana de la CILA en Tijuana el Ing. **Javier Colín.**

- **Nuevo Laredo, Tamaulipas.-** El 25 de noviembre se participó en la reunión trimestral convocada por el Consejo Distrital para el Desarrollo Rural Sustentable 154 Laredo, en la que se dio a conocer las principales actividades y/o proyectos que realiza cada dependencia participante. La Sección mexicana de la CILA MEX-EUA en Nuevo Laredo, Tamaulipas, informó que las presas internacionales Amistad y Falcón se encuentra en 45% y 18%, respectivamente e hizo mención sobre las precipitaciones obtenidas en la estación climatológica operada por la Representación de la CILA en Nuevo Laredo, Tamaulipas. Participó por parte de la Sección mexicana de la CILA **David Negrete Arroyos**.