Año 12 No. 11 Noviembre 2021

NOTI CILA

Cd. Juárez, Chihuahua, Tijuana, B.C., Mexicali, B.C., Reynosa,Tamaulipas, Nuevo Laredo, Tamaulipas, Nogales, Sonora, Acuña, Coahuila.

Reunión con el Embajador de Estados Unidos en México y el Administrador de la EPA, para revisar el tema del saneamiento de Tijuana

Tijuana, B.C. 22/Noviembre.- Se sostuvo una reunión con el Embajador de Estados Unidos en México Ken Salazar, y con el Administrador de la Agencia de Protección Ambiental de los Estados Unidos. En dicha reunión se revisó la problemática que aqueja al saneamiento fronterizo de la zona de Tijuana-San Diego, y se revisaron los proyectos que se contemplan tanto en México como en Estados Unidos para resolver dicha problemática. En tal contexto, se acordó la integración de un grupo de trabajo que será encabezado por ambas Comisionadas de la CILA, por la Titular de la Región 9 de la EPA en San Francisco, y el Subdirector General Técnico de la CONAGUA. Por su parte, el representante de CONAGUA-México, Dr. Humberto Marengo Mogollón, hizo notar que la región fronteriza "Tijuana-San Diego" vendrá a ser un claro ejemplo en toda la frontera, ya que, de los quince proyectos prioritarios definidos dentro del Estudio de Gran Visión de la frontera elaborado por la CILA en colaboración con los gobiernos federal y estatal, siete de ellos se encuentran precisamente en esta región fronteriza. Así mismo, las Comisionadas Adriana Reséndez y Ma. Elena Giner, de manera coordinada destacaron la colaboración que caracteriza la labor entre ambas Secciones de la CILA, MEX-EUA., y dieron a conocer a los asistentes que se abocarán a generar una serie de acuerdos sobre temas como: Flujos con origen en México que serán recibidos por Estados Unidos; Proyectos (reparación, rehabilitación y construcción sanitaria) en Tijuana, México; Generación y disposición de lodos; y Sistema de captura de sólidos (basuras) implementados en México. Participaron por la Sección mexicana de la CILA la Comisionada **Adriana Reséndez**, el Secretario **Jesús Luévano** y el Ing. **Roberto Espinosa**.

Visita y recorrido de la Comisionada Mexicana a las instalaciones sanitarias operadas por CESPT y que inciden en la problemática de escurrimientos transfronterizos

Tijuana, B.C. 9/Noviembre.- Se llevó a cabo un recorrido/visita a las instalaciones del sistema sanitario operado por CESPT, en la ciudad de Tijuana, B.C. Dicho recorrido fue realizado por la Comisionada Mexicana, **Adriana Reséndez** y el **Ing. Roberto Espinosa**, quien estuvo a cargo de brindar una explicación a detalle de los antecedentes particulares, estado en que se encuentran y problemática a resolver de cada uno de los cárcamos y plantas de bombeo que fueron visitados en compañía de técnicos de la Comisión Estatal de Servicios Públicos de Tijuana (CESPT). Se visitó el cauce del Río Tijuana, arroyo Alamar y el sitio de confluencia de ambos, así como la planta de tratamiento La Morita, la obra de reparación del colector Insurgentes, el proyecto de la Planta de Bombeo PB CILA, concluyendo el recorrido en la PB-1. Se hizo una visita de cortesía al nuevo Secretario de la SEPROA, **Ing. Francisco Bernal R**. donde se abordaron temas de la problemática de saneamiento de esta región fronteriza.

Posteriormente, el 22 de noviembre se llevó a cabo una visita a nuestras oficinas y un recorrido complementario a las instalaciones del sistema sanitario operado por CESPT. Se visitaron las Plantas de Bombeo del Cañón del Matadero, y Los Laureles 1 y 2. Con el personal se revisaron temas de interés de la Representación de la CILA en Tijuana, B.C.

Presa la Amistad: Trabajos de mantenimiento de estaciones piezométricas con telemetría

Cd. Acuña, Coahuila. 30/Noviembre.- Se realizó un recorrido de inspección a los trabajos de mantenimiento de las estaciones piezométricas con telemetría, en la presa internacional de La Amistad, los cuales consistieron en suministro de material granular para reparaciones de emergencia, mantenimiento de estaciones piezométricas dentro del vaso, desmonte en el área de los sumideros, y mantenimiento de estaciones telemétricas. Por parte de esta Sección mexicana participó en la supervisión de los trabajos el Subdirector Técnico, **Roberto Enríquez**.

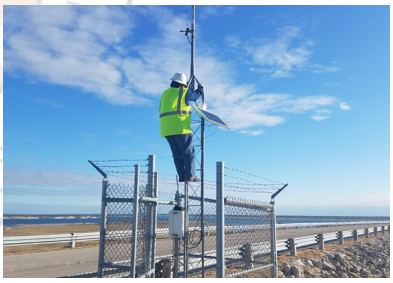

Reunión Binacional del Grupo de Política del Río Bravo

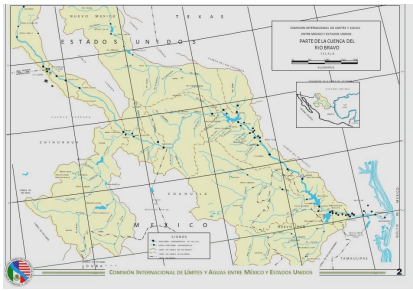

Cd. Juárez, Chihuahua. 12/Noviembre.- En dicha reunión, el grupo revisó el estado que guardan las entregas de agua del Río Bravo, de México a los Estados Unidos conforme a lo estipulado en el Articulo 4 del Tratado de Aguas de 1944. Se revisaron las opciones que México está considerando para generar volúmenes de agua adicionales para el cumplimiento del Tratado. Se revisaron los trabajos del Grupo de Hidrología así como las acciones que están emprendiendo ambas Secciones para mitigar los aspectos de seguridad estructural de la presa de La Amistad, entre otros aspectos relevantes. Por parte de la Sección mexicana participaron la Comisionada **Adriana Reséndez**, el Secretario **Jesús Luévano**, el Ingeniero Principal de Operación **Agustín Boone** y el Representante de la CILA en Cd. Acuña, Coahuila., **Ignacio Peña**.

Recorrido por el sistema de saneamiento de Nuevo Laredo, y reuniones con autoridades locales,

Nuevo Laredo, Tamaulipas. 16-17/Noviembre.- Se sostuvieron una serie de reuniones con la Alcaldesa de Nuevo Laredo, la Directora del Organismo Operador de esa ciudad así como con los Cónsules en Laredo, Texas y de Estados Unidos en Nuevo Laredo, Tamaulipas. En todas las reuniones se discutió la problemática de saneamiento que afecta a esa zona, y se presentaron los avances del programa de saneamiento que ha desarrollado la CILA para atenderlo. Se acordó generar sinergias tanto con el municipio y la COMAPA para continuar atendiendo esta problemática. Finalmente se llevó a cabo un recorrido por las instalaciones de la Planta Internacional de Aguas Residuales en Nuevo Laredo y de los elementos que la componen, incluyendo la planta de bombeo, así como los escurrimientos que se tienen actualmente en el Arroyo El Coyote. Por parte de la Sección mexicana participaron la Comisionada **Adriana Reséndez**, el Secretario **Jesús Luévano** y los Ingenieros **Agustín Boone** y **David Negrete**.

Visita de cortesía, y reunión de la Comisionada con el Cónsul General de Estados Unidos en Cd. Juárez

Cd. Juárez, Chihuahua. 1o./Noviembre.- Se efectuó una visita de cortesía al Consulado de los Estados Unidos en Ciudad Juárez, Chihuahua, sosteniéndose una reunión con el Cónsul General y el Cónsul de Asuntos Políticos y Ambientales. En dicha reunión se abordó en forma general los esfuerzos que está haciendo la CILA para atender los problemas fronterizos de saneamiento, y en particular, aquellos que aquejan a Ciudad Juárez. Igualmente se discutieron aspectos relativos al uso de las aguas del Río Bravo que la Convención de 1906 le asigna a México. El Cónsul General ofreció un recorrido por todas las áreas del Consulado, acordándose al término de la misma sostener una reunión en las oficinas de la Sección mexicana para efectuarle una presentación de las principales actividades que desarrolla este Organismo. Por parte de la Sección mexicana participaron la Comisionada **Adriana Reséndez** y el Secretario **Jesús Luévano.**

Reunión con la CONAGUA para revisar los temas de la Cuenca del Río Bravo

Monterrey, N.L. 25/Noviembre.- Se sostuvo reunión con el Director del Organismo de Cuenca del Río Bravo y con el Gerente de Ingeniería y Asuntos Binacionales del Agua de la CONAGUA, en la cual se abordaron los siguientes temas: Entregas de agua de México a EUA; Convención de 1906, Mantenimiento del Río Bravo; Hidrometría; Asuntos del Bajo Río Bravo; Dren El Morillo; Presas La Amistad, Falcón, Anzaldúas y Retamal, Saneamiento fronterizo; Calidad del agua; Uso urbano de las aguas de la Convención de 1906; Aguas subterráneas; Manejo de aguas pluviales en Palomas; y Proyecto del Dren 2A en Cd. Juárez. Participaron por parte de la Sección mexicana los Ingenieros Principales **Luis Antonio Rascón** y **Agustín Boone,** el Secretario **Jesús Luévano** y los representantes en Acuña, Reynosa y Nuevo Laredo, **Ignacio Peña** y **David Negrete**.

Reunión de la Comisión para revisar temas relevantes en la agenda

El Paso, Texas. 4/Noviembre.- La reunión tuvo lugar en las oficinas centrales de la Sección estadounidense en El Paso, Texas, y en la misma, se discutieron diversos temas relevantes en la agenda de la CILA, dentro de los que se incluyen, La seguridad estructural de la Presa de La Amistad; Los trabajos de rehabilitación de la PB CILA; La presentación del Programa de Saneamiento de la Frontera Norte a Nivel Gran Visión; La creación de un fondo de contingencia para los organismos operadores de la frontera; El manejo de los lodos de la Planta Internacional de Nogales; El Secretariado del Acta 320; y el Seguimiento a los temas para atender la sequía en la cuenca del Río Colorado conforme a lo estipulado en el Acta 323, entre otros aspectos relevantes. Participaron la Comisionada **Adriana Reséndez**, el Secretario **Jesús Luévano** y los Ingenieros Principales **Agustín Boone** y **Antonio Rascón.**

Instalación de equipo "Hornet Plus" en la Estación Hidrométrica sobre el Río Bravo en Piedras Negras, Coahuila

Cd. Acuña, Coahuila. 5/Noviembre.- Se realizó un recorrido de supervisión a la estación hidrométrica sobre el Río Bravo en Piedras Negras, Coahuila, para constatar la conclusión de los trabajos de instalación del Hornet. Dichos trabajos consistieron en la fabricación, ensamble y colocación de bases y soportes en las torres del cablevía para el anclaje del motor y control de la grúa viajera del equipo Hornet. Además, se llevaron a cabo pruebas de operación del sistema y un curso de capacitación para el personal de hidrometría de la representación de la Sección mexicana de la CILA, en Ciudad Acuña, Coah. La instalación de este equipo facilitará realizar aforos durante avenidas con gastos altos en la estación hidrométrica, sin poner en riesgo la vida de los hidrómetras, determinar los gastos medios diarios y volúmenes para la contabilidad del agua y dar cumplimiento al Artículo 9 fracción J del Tratado de Aguas Internacionales de 1944. Por parte de esta Sección mexicana participó **Armando Barrón Castro**.

Reunión de la Sección mexicana de la CILA con los Cónsules de México y los Estados Unidos en Nuevo Laredo, Tam. y Laredo, Tex.

Nuevo Laredo, Tamaulipas. 17-18/Noviembre.– Con la finalidad de estrechar relaciones con los diferentes niveles de gobierno, la Sección mexicana de la CILA llevó a cabo reuniones con los Cónsules de México y los Estados Unidos, en la que se dialogó sobre los principales proyectos que esta Comisión realiza a lo largo de la frontera entre México y los Estados Unidos. Dentro de los temas relevantes se expuso el Programa de Saneamiento en la Frontera Norte a nivel "Gran Visión", el cual contiene una cartera de proyectos de las quince localidades principales de la frontera norte, que pueden tener un impacto importante para mejorar la situación de las descargas de aguas residuales no tratadas al Río Bravo. Participaron por parte de la Sección Mexicana de la CILA, la Comisionada **Adriana Reséndez,** el Secretario **José de Jesús Luévano**, y los ingenieros **Agustín Boone González** y **David Negrete Arroyos.**

RELACIONES EXTERIORES | MÉXICO

EMBAJADA Y CONSULADOS DE ESTADOS UNIDOS EN MÉXICO

Reunión sobre la ampliación del Proyecto Corredor Ecologico Turístico "Riberas del Bravo" en Nuevo Laredo, Tam.

Nuevo Laredo, Tamaulipas. 29/Noviembre.– Se llevó a cabo una reunión con personal de la Secretaría de Desarrollo Económico, a fin de dialogar sobre una posible modificación que el Municipio de Nuevo Laredo pretende realizar al proyecto del Corredor Ecológico Turístico "Riberas del Bravo", ubicado dentro de los límites de la zona de inundación del Río Bravo en Nuevo Laredo, Tamaulipas. La Representación de la CILA hizo hincapié en que, cualquier modificación al proyecto debe presentarse a consideración de esta Comisión. En ese contexto, se les proporcionó la información que se requiere para dar trámite a proyectos dentro de la zona de inundación del Río Bravo. Participó por parte de la Sección Mexicana de la CILA, **David Negrete Arroyos**.

Trabajos de mantenimiento en la Estación Hidrométrica sobre el Río Escondido en Villa de Fuente, Coahuila

Cd. Acuña, Coahuila. 26/Noviembre.- Se realizaron trabajos de mantenimiento en la Estación Hidrométrica sobre el Río Escondido en Villa de Fuente, Coahuila, los cuales consistieron, en el reemplazo de la manguera del sensor de nivel tipo burbuja, la cual presentaba daños ocasionados por roedores. Se canalizó y se reemplazó 120 metros de maguera de la caseta de control hacia el río, se limpiaron y sellaron los registros de visita. Se realizaron purgas de aire a la manguera del sensor de nivel, el cual se calibró de acuerdo con la escala exterior. La estación se encuentra funcionando y transmitiendo por telemetría. Por parte de esta Sección mexicana participó **Armando Barrón Castro**

Trabajos de reparación a la estación telemétrica Villa Hidalgo

Cd. Acuña, Coahuila. 29/Noviembre.- Se realizaron trabajos de restauración a la estación telemétrica Villa Hidalgo, los cuales consistieron en reparar los daños en la puerta de la cerca perimetral, caja de albergue del equipo, robo de la batería y daños en el cableado eléctrico. Personal de la Representación de en Cd. Acuña se trasladó a la estación para realizar dichos trabajos y reemplazar el equipo faltante. Se reconfiguraron los sensores climatológicos y se reforzó la seguridad en la caja de albergue del equipo, además se instaló una cámara de seguridad con detección de movimiento. Por parte de esta Sección mexicana participó **Armando Barrón Castro.**

Visita a la presa derivadora del Río Bravo en Monte Marqueño, Chih.

Cd. Acuña, Coahuila. 9/Noviembre.– Se realizó una visita de inspección a la estación, ya que por las avenidas que se presentaron este año en el Río Bravo, se han incrementados los depósitos de azolve en el vaso de la presa derivadora, sobre todo en el área de la obra de toma del canal derivador El Mulato. Estos depósitos afectaron el escurrimiento normal de agua hacia el canal y el aprovechamiento para el riego en México. Para verificar el gasto en los vertedores se realizaron aforos en la estación hidrométrica del canal derivador y en el vertedor ubicado en la corona de la presa. Por la sección mexicana de la CILA participó **Andrés Bañuelos.**

Reunión mensual de operación y mantenimiento de la Presa Internacional Falcón

Reynosa, Tamaulipas. 10/Noviembre.– En la reunión se revisaron las principales actividades de operación y mantenimiento de la presa y planta hidroeléctrica, por ambas Secciones de la CILA y la Comisión Federal de Electricidad (CFE), para así realizar el informe mensual correspondiente al mes de octubre de 2021. Se destacaron los trabajos de mantenimiento programado de la unidad U-3 por 45 días, así como el mantenimiento al transformador y generador eléctrico en la planta hidroeléctrica. En la presa, se continúa el contrato de deshierbe que abarca la cortina de la presa y alrededor de la planta, el cual tiene un avance del 90%. También se dio inicio al mantenimiento de la compuerta de obra de toma el cual a la fecha tiene un avance del 80%. Por parte de la CILA participó **Alfonso Carmona Arteaga**, Subdirector de Presas de la CILA en Reynosa, Tamaulipas.

Reunión sobre el mantenimiento del vertedor de costales en Matamoros, Tamaulipas

Matamoros, Tamaulipas. 23/Noviembre.– Se realizó una reunión conjunta CILA-CONAGUA-JAD, para la coordinación del proyecto de vertedor de roca localizado aguas abajo de la obra de toma de Matamoros, Tamaulipas. Por parte de esta Representación, se presentaron los resultados del levantamiento topográfico de una sección para verificar el nivel de los costales. La Junta de Aguas y Drenaje de Matamoros, comentó que una vez que tenga listos los costales para instalarlos, elaborará un programa de trabajos, se lo presentará a la Comisión Nacional del Agua para su revisión y posteriormente lo presentará a CILA para su aprobación. Por parte de la CILA participaron **David Negrete Arroyos**, Representante, y **Alfonso Carmona Arteaga**, Subdirector de Presas en Reynosa, Tam.

Labores para caracterización del agua del arroyo Internacional

Nogales, Sonora. 3/Noviembre.– Se realizó una inspección al interior del embovedado del arroyo internacional, en conjunto con oficiales de la guardia nacional y personal del área de saneamiento del OOMAPAS Nogales. El objeto del recorrido fue tomar muestras para caracterizar las aguas que afloran cerca del acceso al embovedado en donde personal del OOMAPAS llevó a cabo la toma de muestra, para su análisis bacteriológico en laboratorio del propio organismo. Asimismo, el organismo realizó tres análisis de parámetros en campo consistentes en pH, cloro y temperatura, y de acuerdo a los resultados se llegó a la conclusión de que el escurrimiento se origina de una fuga de agua potable. Por parte de la Sección mexicana participaron **Jesús Quintanar Antonio Segovia.**

Reunión con autoridades mexicanas y el BDAN sobre el proyecto para la construcción de una presa de control de avenidas en el arroyo Chimeneas

Nogales, Sonora. 5 y 19/Noviembre.– Se realizaron reuniones con objeto de conocer la situación actual sobre el desarrollo del proyecto ejecutivo, sobre la construcción de una presa de almacenamiento en el arroyo las granjas (Chimeneas) para protección de asentamientos humanos en la ciudad de Nogales. El Instituto Municipal de Investigación y Planeación señaló que, en adición al proyecto de la presa, se ha desarrollado una propuesta, a nivel conceptual, para la construcción de un parque lineal, el cual iniciaría a los alrededores de la presa y se extendería aguas abajo por el cauce del arroyo.

En la reunión del 19 de noviembre, la SIDUR informó que se está realizando el proceso de licitación para el embovedado del arroyo tecnológico, obra que se estima inicie en 2022. El proyecto incluirá el embovedado parcial del arroyo, construcción de pasos a desnivel, mejoramiento del encauce, evaluación de represas, entre otras acciones. Asimismo, señaló que actualmente están trabajando en un protocolo de acción para la atención de inundaciones, por lo cual se observa conveniente integrar a SIDUR dentro del grupo de trabajo del "Sistema de Alerta Temprana". En la reunión participó personal del Instituto Municipal de Investigación y Planeación; Comisión Estatal de Agua; Secretaría de Desarrollo Urbano; Organismo de Cuenca Noroeste de la Comisión Nacional del Agua; Gerencia de Ingeniería y Asuntos Binacionales de la Comisión Nacional del Agua, y por parte de la Sección mexicana participaron **Jesús Quintanar y Antonio Segovia**.

Asistencia a una sesión abreviada sobre "Capacitación de Cumplimiento y Aplicación de Pretratamiento", impartido por la Academia de Cumplimiento de Pretratamiento Industrial de la Ciudad de Phoenix, Arizona

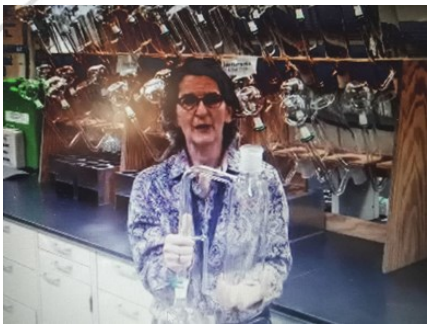

Nogales, Sonora. 9/Noviembre.– Se llevó a cabo una sesión abreviada de capacitación intitulada "Cumplimiento y Aplicación de Pretratamiento", donde se impartieron los temas sobre permisos de descarga de aguas residuales, límites de descarga, requisitos de autocontrol, mantenimiento de registros, requisitos de notificación, muestreo de cumplimiento de aguas residuales, tipos de muestras, metodología de recolección de muestras, manejo y almacenamiento de muestras, problemas analíticos de laboratorio, tipos de servicios de laboratorio, aplicación de la ley, tipos de infracciones y respuesta de cumplimiento de la ciudad, prevención de la contaminación, y cumplimiento de aguas pluviales. El objeto de dicha sesión de ocho horas fue capacitar a los Organismos Operadores Municipales de Agua Potable Alcantarillado y Saneamiento de los municipios de Nogales, Naco y Agua Prieta; al Departamento de Ecología de la Dirección de Planeación de Desarrollo Urbano y al Instituto Municipal de Investigación y Planeación Nogales. La Capacitación fue impartida por la Academia de Cumplimiento de la Ciudad de Phoenix, Arizona, en colaboración con la Sección mexicana de la Comisión Internacional de Límites y Aguas, el Departamento de Calidad Ambiental del estado de Arizona, la Agencia de Protección Ambiental de los Estados Unidos y el Banco de Desarrollo de América del Norte. Por parte de la Sección mexicana participaron **Jesús Quintanar** y **Antonio Segovia**

Reunión para atender asuntos del Sistema de Alerta Temprana en Nogales, Sonora

Nogales, Sonora. 16 y 24/Noviembre.– Se sostuvo una reunión de seguimiento en las instalaciones del Consulado General de México, en Nogales, Arizona. El objeto de la reunión fue para identificar a las dependencias que se involucrarán en el proyecto ampliado de Alerta Temprana contra inundaciones de Nogales, así como realizar una revisión breve de las metas y objetivos originales del proyecto y su estado actual y discutir los objetivos futuros a corto plazo a lograr en el 2022. En dicha reunión se mencionó que, a la fecha se ha realizado la modelación de la cuenca y análisis de máxima acumulación que derivó en la construcción de diversas estructuras de gavión. Asimismo, se indicó que se ha realizado la instrumentación de estaciones de climas profesionales y semiprofesionales, dentro de la cuenca del arroyo Nogales y al sur de la ciudad, así como también en las comunidades de Ímuris y Magdalena, Sonora. En la reunión participaron el Instituto Municipal de Investigación y Planeación de Nogales; la Dirección de Infraestructura Urbana y Obras Públicas de Nogales; el Servicio Geológico de los Estados Unidos.

Posteriormente el 24 de noviembre, se sostuvo otra reunión con el objeto de definir los aspectos preliminares para la implementación efectiva de dicho sistema. Personal de la Secretaría de Desarrollo Urbano y Ecología y la Dirección de Infraestructura Urbana u Obras Públicas señalaron su interés en que la Coordinación Municipal de Protección Civil adquiera las facultades necesarias para el monitoreo del Sistema de Alerta Temprana, así como para la emisión de alertas a los primeros respondientes y a la población civil. La Sección mexicana ofreció su apoyo para coadyuvar en la elaboración del protocolo de acción. En la reunión participaron el Instituto Municipal de Investigación y Planeación; Dirección de Infraestructura Urbana y Obras Públicas; Secretaría de Desarrollo Urbano y Ecología; Coordinación Municipal de Protección Civil y Centro de Control, Comando, Comunicación, Cómputo, Coordinación e Inteligencia. Por parte de la Sección mexicana de la CILA participó **José Antonio Segovia**.

Reunión del grupo técnico binacional sobre el estudio transfronterizo del acuífero del Río Santa Cruz

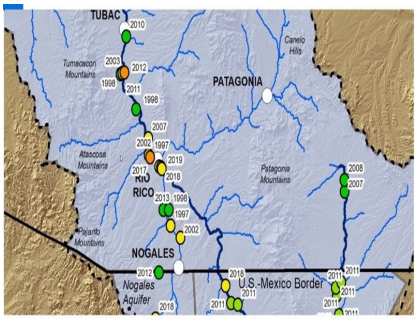

Nogales, Sonora. 19/Noviembre.– Se llevó a cabo una reunión de seguimiento, en la que cabe mencionar que en lo que va del año se han realizado trece reuniones, en la que destaca que, de los nueve capítulos en total que comprende el estudio transfronterizo del acuífero de Santa Cruz, los capítulos del 1 al 6 ya se encuentran concluidos, de los cuales del 1 al 3 ya se tradujeron al idioma español de México y se encuentran listos para su revisión por las autoridades involucradas, los capítulos del 4 al 6 se encuentran en proceso de traducción. En relación con los capítulos 7 y 8 el Departamento Geológico de los Estados Unidos, menciona que el 7 se encuentra en revisión y sobre el capítulo 8 proporcionará información actualizada para la próxima reunión a efectuarse la primera semana de diciembre del año en curso. Por parte de la Sección mexicana de la CILA atendieron **José Antonio Segovia Montoya** y **Jesús Quintanar**.

Reunión binacional para tratar la problemática de inundaciones en Agua Prieta, Sonora

Nogales, Sonora. 23-noviembre.– Se llevó a cabo una reunión en la que la Comisión Estatal del Agua señaló que, desde 2008 se ha trabajado diversos estudios y obras para la atención de la problemática de inundaciones de la ciudad de Agua Prieta, Sonora. En el año 2018, se llevaron a cabo estudios hidrológicos, hidráulicos, topográficos, geotecnia y de tránsito de avenidas de las áreas urbanas de las cuencas de los Arroyos Alamito y el Bachicuy. Los estudios fueron comparados con los elaborados por la empresa Michael Baker Int., dentro del estudio binacional de 2018 el cual fue financiado por el BDAN y la CILA. El OOMAPAS Agua Prieta indicó que, con base en la revisión de la información y las recomendaciones emanadas de dicho estudio binacional, actualmente se encuentra elaborando un proyecto ejecutivo para la construcción de una red de alcantarillado pluvial, que permita desalojar las aguas del norte de la ciudad al arroyo "Agua Prieta. En dicha reunión participó personal del Consulado General de México en Duglas, Arizona; Organismo de Cuenca Noroeste de la Comisión Nacional del; Gerencia de Ingeniería y Asuntos Binacionales del Agua de la Comisión Nacional del Agua; Comisión Estatal del Agua; Organismo Operador de Agua Potable, Alcantarillado y Saneamiento Agua Prieta, Sonora; Dirección de Desarrollo Urbano y Obras Públicas de Agua Prieta; y ambas Secciones de la CILA. Por parte de la Sección mexicana de la CILA participaron **José Antonio Segovia** y **Jesús Quintanar**.

Cambio de Representante en la Oficina de CILA en Nuevo Laredo, Tamaulipas

Nuevo Laredo, Tamaulipas. 17/Noviembre.– La Sección mexicana de la Comisión Internacional de Límites y Aguas, entre México y Estados Unidos llevó a cabo el Acto de Entrega-Recepción, en donde, el Ing. David Negrete Arroyos, asumió el cargo de Representante en la Oficina de Nuevo Laredo, Tamaulipas. El área de jurisdicción comprende desde Villa Hidalgo, Coahuila hasta el límite del Municipio de Guerrero, Tamaulipas; encomendándole supervisar y verificar el cumplimiento de los tratados internacionales en materia de límites y aguas, así como supervisar la operación y mantenimiento de la infraestructura construida bajo dichos acuerdos para apoyar en las gestiones que aseguren la integridad territorial que promuevan la conservación del recurso hidráulico en un marco de cooperación, respeto y trabajo en equipo. Por otra parte, el Ing. Agustín Boone González fue adscrito a oficinas centrales en Ciudad Juárez, Chih., como Ingeniero Principal de la Sección mexicana de la CILA. Participaron por parte de la Sección Mexicana de la CILA **Adriana Reséndez Maldonado**, **José de Jesús Luévano Grano, Sonia González Rubio, Liliana Zuloaga Zenteno, Agustín Boone González** y **David Negrete Arroyos.**

Breves...

Nuevo Laredo, Tamaulipas.– El 19 de noviembre del 2021 se participó en el Foro de Consulta Pública y Participación Ciudadana 2021, convocado por el Gobierno Municipal de Nuevo Laredo. Por parte de la Sección mexicana de la CILA se entregaron dos propuestas denominadas "Disposición final de biosólidos de desecho de la Planta Internacional de Tratamiento de Aguas Residuales de Nuevo Laredo, Tam., y "Eliminación de las descargas de Aguas Residuales sin tratamiento al río Bravo" con la finalidad de que sean integradas en el Plan Municipal de Desarrollo 2021-2024. Por parte de la Sección mexicana participó **David Negrete Arroyos**.