Año 12 No. 06

Junio 2021

NOTI CILA

Cd. Juárez, Chihuahua, Tijuana, B.C., Mexicali, B.C., Reynosa,Tamaulipas, Nuevo Laredo, Tamaulipas, Nogales, Sonora, Acuña, Coahuila.

Visita del Comisionado a la representación de la CILA en Mexicali

Mexicali, B.C. 24-25/Junio.- En su visita a Mexicali, el **Comisionado Humberto Marengo** realizó un recorrido a la Presa Morelos para supervisar las operaciones y los programas de mantenimiento que la CILA tiene a su cargo. Se inició el recorrido por la estructura del río y vertedor, siguiendo por la obra de toma. Se revisaron los programas de mantenimiento realizados en los últimos años, las necesidades actuales y requerimientos financieros para cubrir dichas necesidades. Adicionalmente, se revisaron las recomendaciones pendientes de los asesores técnicos de la última inspección quinquenal celebrada en 2016. Posteriormente se llevó a cabo un recorrido por el sitio El Chaussé a cargo de la ONG Restauremos El Colorado bajo convenio con la CILA, con el propósito de supervisar y revisar los programas de restauración de sitios del tramo limítrofe y Delta del Río Colorado conforme al Acta 323. También se realizó una presentación donde se mostró el grado de avance de la restauración del hábitat y el programa de entregas de agua para el medio ambiente, tanto federal como de parte de las ONG's. Como parte de la agenda, se llevó a cabo una reunión de trabajo con el personal adscrito a la Representación de la CILA en Mexicali, en la cual se presentaron los principales proyectos a cargo de la Oficina, de conformidad con el Tratado de Aguas de 1944, el Tratado de Límites de 1970, y las Actas correspondientes a los diferentes temas en la región. Así mismo, con el propósito de revisar los temas de interés común entre el Organismo de Cuenca Península de Baja California de la Conagua y la CILA, se llevó a cabo una reunión de trabajo con el Director General y los directores de las distintas áreas, con el objetivo de continuar con la coordinación estrecha entre las instituciones con relación a los proyectos conjuntos. Finalmente, se llevó a cabo una reunión con el Cónsul Tarcisio Navarrete Montes de Oca, del Consulado de México en Calexico, donde se trataron temas de interés fronterizo entre las ciudades vecinas Mexicali y el Valle Imperial, como son el saneamiento de Mexicali y Río Nuevo, Salton Sea, y temas de la sequía de la Cuenca del Río Colorado, entre otros.

Reuniones de seguimiento del Proyecto de Rehabilitación, Operación y Mantenimiento de la Estación de Bombeo PB-CILA de Tijuana

Cd. Juárez, Chihuahua. 2,10,16, 23 y 30/Junio.– Se llevaron a cabo reuniones vía videoconferencia para revisar los avances de las obras de rehabilitación de la planta de bombeo de aguas residuales PB-CILA de la ciudad de Tijuana, B.C, así como los aspectos operativos de la misma. Se presentaron los avances de las obras por parte de la constructora y de la supervisión externa, las cuales a la fecha presentan un avance general del 98%. Participaron funcionarios de esta Comisión y de la Comisión Nacional del Agua (CONAGUA). Por la Sección mexicana de la CILA atendieron el Comisionado mexicano **Dr. Humberto Marengo,** y los Ingenieros **Antonio Rascón, Roberto Espinosa, Javier Colín** y **Manuel Morales.**

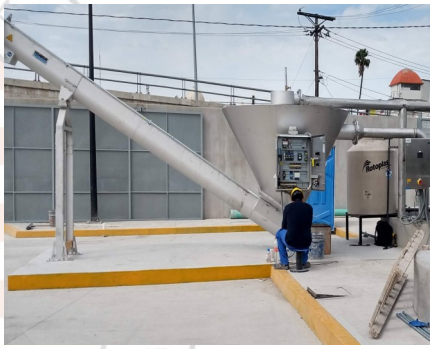

Reunión binacional convocada por Cónsules de Tijuana y San Diego sobre el saneamiento del Río Tijuana

Tijuana, B.C. 2/Junio.- Se participó en la reunión convocada por los Cónsules de México en San Diego y de Estados Unidos en Tijuana, en relación con el saneamiento del Río Tijuana. Se realizaron presentaciones por la Sección mexicana de la CILA, por el Gobierno de Baja California y por la Agencia de Protección Ambiental de Estados Unidos (EPA), por sus siglas en inglés. La Sección mexicana presentó los avances en la rehabilitación de la estación de bombeo PB-CILA. El gobierno de Baja California comentó sobre las acciones realizadas para atender el saneamiento de Tijuana y los planes para seguir atendiéndolo. La EPA presentó los avances y acciones a seguir para definir los proyectos que se realizarán con los recursos asignados en el marco del T-MEC para el saneamiento de la frontera. Se observó la conveniencia de continuar con reuniones binacionales subsecuentes para dar a conocer en forma periódica los avances que se tienen en la atención del saneamiento del Río Tijuana. Participó **Antonio Rascón** por la Sección mexicana de la CILA.

Reunión Binacional sobre las disposiciones operativas aplicables al agua para el medio ambiente estipulada en el Acta 323

Cd. Juárez, Chihuahua. 8/Junio.- Se llevó a cabo la XX Reunión Binacional en el marco de la CILA para proseguir con la definición conjunta de los aspectos operativos para la entrega del agua para el medio ambiente en México, de conformidad con las Secciones III, IV, V y VIII del Acta 323 de este Organismo. En esta reunión la Delegación mexicana propuso y comentó las finales por parte de México, del Informe Conjunto y se observó que prácticamente solo quedarían pendientes revisiones domésticas de carácter técnico por parte de la Delegación estadounidense, por lo que se programó una reunión de seguimiento para mediados de julio de 2021. Por parte de México participaron funcionarios de la CONAGUA y por la Sección mexicana de la CILA, participó el Ingeniero Principal **Antonio Rascón**; el Subdirector del Río Colorado, **Daniel Galindo** de oficinas centrales; y **Francisco Bernal**, Represente de la CILA en Mexicali, BC.

Reunión binacional para revisar el proceso de los proyectos del Acta 323

Cd. Juárez, Chihuahua. 10/Junio.- La CILA llevó a cabo una Reunión Binacional para continuar discutiendo un procedimiento operativo estándar (POE) para la revisión de propuestas aplicadas por promotores externos sobre proyectos para la generación de nuevas fuentes y conservación de agua en el marco del Acta 323 para el río Colorado. La Delegación mexicana proporcionó retroalimentación al contenido de borrador de POE y sus requerimientos mínimos conforme a las estipulaciones de dicha Acta. Con el POE se esperaría que los promotores de proyectos tengan las bases para poder presentar proyectos a la Comisión sobre generación y suministro de agua y que además, sean de carácter binacional, incluyendo la información del proyecto que sea suficiente de modo que esta se ponga a consideración técnica y económica del Grupo Binacional de Proyectos establecido en el acta citada. Por parte de México participaron funcionarios de la CONAGUA y del estado de Sonora y por la Sección mexicana de la CILA, participó el Secretario **Jesús Luévano**, el Ingeniero Principal **Antonio Rascón**; y el Subdirector del Río Colorado, **Daniel Galindo** de oficinas centrales; y **Francisco Bernal**, Represente de la CILA en Mexicali, BC.

Reunión de Ingenieros Principales y Secretarios para discutir asuntos relacionados con al Acta 320 y asuntos de la Línea Divisoria Internacional

Cd. Juárez, Chihuahua. 28/Junio.- Se llevó a cabo una teleconferencia de Ingenieros Principales y Secretarios para discutir el seguimiento al Acta 320, así como de los informes de Ingenieros Principales pendientes de firma (restauración de los monumentos internacionales 142A y 145 en la frontera internacional terrestre; levantamiento GPS de los monumentos internacionales, y preparación del mosaico Aerofotográfico 2012 del Río Colorado y la Frontera Internacional Terrestre). Se trataron asimismo los conceptos para la adopción de un trazo de los límites de los ríos Bravos y Colorado, y documentos técnicos pendientes. La reunión finalizo con conclusiones y acuerdos. Participaron por la Sección mexicana de la CILA, el **Lic. Jesús Luévano**, y los ingenieros **Antonio Rascón, Armando Reyes, Jason Ayala**; y por la Sección estadounidense, **Xóchitl Aranda, Ramon Macias, Sally Spencer, Gilbert Anaya, Ruy Martinez.**

Reunión binacional sobre acuíferos transfronterizos en la región Cd. Juarez-El Paso

Cd. Juárez, Chihuahua. 3/Junio.– Se llevó a cabo una reunión técnica binacional vía videoconferencia sobre los acuíferos trasfronterizos que abastecen a la región de Cd. Juárez, Chihuahua–El Paso, Texas, conocidos como Bolsón del Hueco-Valle de Juárez y La Mesilla-Conejos Médanos. Participaron representantes de instituciones de ambos países como la CONAGUA, la Junta Municipal de Agua y Saneamiento de Cd. Juárez (JMAS), el Servicio Geológico de los Estados Unidos (USGS), y los Institutos de Investigación en Recursos Hídricos de los Estados de Texas y Nuevo México. Se abordaron aspectos relacionados al intercambio de información del tipo hidrogeológica y a los estudios y modelos de aguas subterráneas que se llevan a cabo para mejorar el entendimiento científico sobre de ambos acuíferos. Participaron los Ingenieros **Antonio Rascón** y **Manuel Morales.**

Participación en el curso de capacitación de Modelación Hidráulica de cauces con HEC-RAS

Cd. Juárez, Chihuahua. 7-11/Junio.- Dicho curso fue impartido por el Instituto Mexicano de Tecnología del Agua (IMTA), con el objetivo de mostrar los elementos básicos para hacer una modelación en el software HEC-RAS. Con este curso de capacitación se buscó reforzar las bases fundamentales de la hidráulica de canales para así poder aplicar los conocimientos y explotar las capacidades del software, considerando a éste, un curso básico de modelación. Por parte de Oficinas Centrales de la CILA participó **Jazmín Molina**.

IMTA
INSTITUTO MEXICANO DE TECNOLOGÍA DEL AGUA

Reunión Sección mexicana de la CILA en Ciudad Acuña y la Secretaría de la Defensa Nacional (SEDENA)

Acuña, Coahuila. 2/Junio.- Se llevó a cabo una reunión de información de la presa La Amistad entre la Sección mexicana de la CILA y la Secretaría de la Defensa Nacional (SEDENA), relacionada con su operación, principalmente en eventos de avenidas y descargas fuertes de la sección vertedora. Se mencionaron las actividades principales a desarrollar al presentarse avenidas en el Río Bravo y que impliquen la necesidad de realizar descargas fuertes controladas en la presa, para lo cual es necesario la coordinación con diversas dependencias, principalmente SEDENA en lo relacionado con la evacuación de residentes aguas debajo de la presa y las rutas de evacuación a utilizar. Se mencionaron también las actividades relevantes de la CILA en el marco del Tratado de 1944. Se trataron temas de seguridad y vigilancia de la presa, que actualmente realiza personal de la SEDENA, que cuenta con un destacamento en la misma.

Por parte de la Sección mexicana de la CILA participaron **Ignacio Peña**, Representante de la CILA en esta ciudad, y **Roberto Enríquez**, Subdirector técnico, y por parte de la SEDENA, **Rubén Barraza** Comandante de la Guarnición Militar y **Adrián Martínez**, Comandante de la 10ª Compañía de Infantería No Encuadrada (CINE), de la Secretaría de la Defensa Nacional.

Recorrido del personal técnico de la Sección mexicana de la CILA por el cauce rectificado del Río Bravo

Cd. Juárez, Chihuahua. 9/Junio.– Se realizó un recorrido de inspección encabezado por el Comisionado mexicano Humberto Marengo, por el cauce rectificado del Río Bravo, iniciando en el sitio donde se encuentra el Monumento No.1 hasta la antigua estructura de la Represa Riverside. Durante dicho recorrido se observaron las condiciones actuales del cauce y se explicaron los trabajos de mantenimiento y conservación que se realizan periódicamente como parte de los compromisos que México tiene conforme al Acta 313 de esta Comisión. Por parte de oficinas centrales participaron El Comisionado **Humberto Marengo**, el Secretario **José de Jesús Luévano**, y los ingenieros **Adriana Reséndez, Antonio Rascón, Víctor Guerrero, Armando Rubio, Manuel Morales, Armando Reyes, Edgar Vázquez, Jazmín Molina** y **Jason Ayala.**

Automatización de estación climatológica con telemetría en Nuevo Laredo, Tamaulipas

Nuevo Laredo, Tamaulipas. 9-12/Junio.- Como parte de los trabajos de mantenimiento, instalación y modernización de las estaciones climatológicas, se llevó a cabo la instalación, ajuste y calibración de los componentes y sensores climatológicos en la estación ubicada en Nuevo Laredo, Tamaulipas, los cuales transmitirán vía telemetría y permitirá consultar en tiempo real la información. Por parte de la Sección mexicana participaron **Armando Barrón** y **Juan García** de la Representación de la CILA en Ciudad Acuña; **Piro Diaz** de la Representación de Reynosa, **Roberto Luévano** de Oficinas Centrales y **Agustín Boone** de la Representación en Nuevo Laredo, Tamaulipas.

Reunión Sección mexicana de la CILA-Dirección de asuntos Fronterizos de la Secretaria de Relaciones Exteriores (SRE) y Consulado de México en Del Río, Texas

Cd. Acuña, Coahuila. 3/Junio.– Se llevó a cabo una reunión relacionada con el programa de Saneamiento de la Frontera Gran Visión, entre la Sección mexicana de la CILA, la Dirección de Asuntos Fronterizos de la Secretaría de Relación Exteriores (SRE) y el Consulado de México en Del Rio, Texas . En la reunión se presentó el Programa de Saneamiento de la Frontera Gran Visión, realizado por la Sección mexicana de la CILA durante el 2020, en el que se contemplan las necesidades en materia de saneamiento así como los costos para su remediación, y un calendario de acciones y aplicación de fondos de 2021 a 2050. La presentación se basó únicamente en las ciudades de Ojinaga, Chihuahua, Cd. Acuña y Piedras Negras, Coahuila, por estar ligadas a la Representación de la CILA en esta región. El Director de Asuntos Fronterizos, mostró un gran interés en el cumplimiento de este programa, principalmente la identificación de fondos para el desarrollo de los proyectos. Por parte de la Sección mexicana de la CILA, participaron **Ignacio Peña,** Representante de la CILA en esta ciudad y **Roberto Enríquez** Subdirector técnico, **Pablo Gálvez**, Director de Asuntos Fronterizos de la SRE , y **Paloma Villaseñor**, Cónsul de México en Del Rio, Texas.

Inspección del puente de cruce vehicular Presa La Amistad

Cd. Acuña, Coahuila. 8,-10/Junio.- Se realizó la inspección de la estructura del puente de cruce vehicular de la presa La Amistad. La inspección incluyó agrietamientos en la superficie de rodamiento, trabes, superestructura, juntas de expansión, juntas frías, cojinetes de neopreno, banquetas, parapetos, áreas de estacionamiento, y barandales. Dicha inspección fue realizada por personal del Departamento de Transporte del estado de Texas (DOT) por sus siglas en inglés, en coordinación con la Sección estadounidense, y la Sección mexicana facilitó el acceso hacia el lado mexicano.

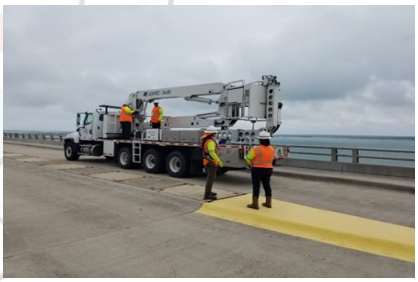

Recorrido Sección Mexicana de la CILA y Secretaría de Relaciones Exteriores

Acuña, Coahuila. 3/Junio. Se llevó a cabo un recorrido por la Presa La Amistad para atender la visita del Director de Asuntos Fronterizos de la Secretaría de Relaciones Exteriores (SRE) Pablo Gálvez. Durante el recorrido se explicó el funcionamiento de los equipos instalados, principalmente las compuertas del vertedor. Se visitaron además la galería de inspección num.1, la obra de toma mexicana, la cortina de concreto y de materiales graduados , la zona de sumideros y filtraciones. Participó **Ignacio Peña Treviño**, Representante de la CILA en Cd. Acuña.

Reunión con el Director de Asuntos Fronterizos de la S.R.E.

Nuevo Laredo, Tamaulipas. 2/Junio.– Se atendió la visita de trabajo de Pablo Gálvez de Iturbe, Director de Asuntos Fronterizos de la S.R.E. y Juan Carlos Mendoza Sánchez, Cónsul General de México en Laredo, Texas. Se llevó a cabo una reunión con la finalidad de dialogar sobre las actividades relevantes de la Sección mexicana de la CILA en el área de Nuevo Laredo, Tamaulipas—Laredo, Texas. Se mostró mediante una presentación aspectos generales de este Organismo Binacional, tales como: Misión, estructura, áreas de jurisdicción, marco histórico y jurídico, principales proyectos, y una remembranza de las actividades que la CILA ha realizado a lo largo de 132 años. Se explicaron los antecedentes del saneamiento de Nuevo Laredo, mencionando que con la firma del Acta 279 de la CILA intitulada "Medidas Conjuntas para Mejorar la Calidad de las Aguas del Río Bravo en Nuevo Laredo, Tamaulipas/Laredo, Texas" firmada el 28 de agosto de 1989, se inició la construcción de los seis componentes principales de infraestructura de saneamiento fronterizo, incluyendo la construcción de la Planta Internacional de Tratamiento de Aguas Residuales de Nuevo Laredo (PITARNL). También se expusieron los objetivos y el alcance del proyecto denominado , "Programa de Saneamiento de la Frontera Norte a Nivel Gran Visión" el cual tiene como propósito, identificar las necesidades de la infraestructura de saneamiento de las quince localidades principales de la Frontera Norte, así como estructurar un programa de inversión y cartera de proyectos que permita construir un programa de inversión a 30 años. Participó por la Sección mexicana de la CILA, **Agustín Boone González**.

Mantenimiento correctivo de las plataformas telemétricas instaladas en las presas Abelardo L. Rodríguez y El Carrizo

Tijuana, B.C. 23-25/Junio.- Como parte del programa de mantenimiento de estaciones telemétricas en la región, se visitaron las estaciones ubicadas en las dos presas mencionadas. Se reorientaron antenas para una mayor recepción, mantenimiento general, limpieza y cambio de batería. También se revisó la trasmisión de datos, se ajustó el acumulado anual de lluvias y se verificó que operaran adecuadamente. Estos trabajos se realizaron con el apoyo de personal técnico de Oficinas Centrales, encabezando el equipo **Roberto Luévano, Armando Barrón, Piro Díaz, Alenzué Angulo, Juan García** y **Javier Colín**.

Capacitación a operadores de la PB-CILA y CESPT, para el manejo de equipo de terracería en el cauce del Río Tijuana

Tijuana, B.C. 2/Junio.- Derivado de las necesidades que se tienen con respecto a equipos de trabajo, la Sección estadounidense de la CILA adquirió equipo especial para trabajos de terracerías, con ciertas características especiales que contribuyen a mejorar la visibilidad, minimizar los niveles de ruido, y que aportan un mayor espacio interior, consiguiendo un ambiente de trabajo más cómodo para el operador. La práctica se brindó al personal mexicano que opera la PB-CILA y técnicos de CESPT que operan otras plantas, y se realizó en el cauce del Río Tijuana. Se recomienda realizar un programa de capacitación de operación del equipo a fin de que los operadores estén preparados para alguna situación que pudiera requerir operar de forma emergente. Atendió **Javier Colín** de la Sección mexicana de la CILA ,y **Scott Melvin** por la Sección estadounidense.

Visita de funcionarios de la Comisión Nacional Del Agua a la Presa Internacional Anzaldúas

Reynosa, Tamaulipas. 3/Junio.– En el recorrido por la presa se les mostraron los mecanismos de las compuertas en las pilas, observaron el mantenimiento de la Compuerta No. 1 y se les mostraron los controles de la Pila No. 4. Se les hizo saber la necesidad de modernizar dichos tableros de control de la presa, y que en este año llevaríamos a cabo el mantenimiento del puente de maniobras. Se les entregó un reporte detallado del mantenimiento que se realizará. Por otra parte, se les comentó sobre los proyectos que requieren apoyo financiero como son: el vertedor aguas debajo de la obra de toma en Matamoros; rehabilitación del bordo de protección en el Bajo Río Bravo; y los sitios críticos de atención inmediata, incluyendo el bordo de protección en el cauce de alivio en Nuevo Progreso, Tamaulipas. Se les entregó también un reporte fotográfico de dichos sitios. Participaron por parte de la Comisión Nacional del Agua; el Dr. Luis Carlos Alatorre Cejudo, Director General del Organismo de Cuenca Río Bravo; Ing. Aaron Mastache Mondragón, Subdirector General de Infraestructura Hidroagrícola; Ing. Jaime Gudiño Zárate, Director de Infraestructura Hidroagrícola del Organismo de Cuenca Río Bravo; Lic. José Antonio Zamora, Subdirector General Jurídico; Ing. Ernesto Romero Cárdenas, Gerente de Construcción de Infraestructura Hidroagrícola, y por parte de esta Comisión participaron los ingenieros **David Negrete Arroyos**, Representante y **Alfonso Carmona Arteaga**, Subdirector de Presas en Reynosa, Tamaulipas.

Reunión de Protección Civil sobre la temporada de huracanes y tormentas tropicales 2021

Reynosa, Tamaulipas. 11/Junio.– Se atendió la invitación a la reunión de Protección Civil donde se trataron asuntos sobre estrategias de acciones de las dependencias que conforman la unidad de Protección Civil, a fin de prevenir eventualidades que se pudieran presentar en la próxima temporada de huracanes, y conocer con que mobiliario y equipo se cuenta. Por parte de esta Comisión se realizó una presentación sobre el control de avenidas de la CILA. Participaron autoridades de SEDENA, Guardia Nacional, CFE, CONAGUA, Departamentos municipales como Obras Publicas, Servicios Primarios, la Secretaría Municipal, regidores de Protección Civil y COMAPA. Participaron por parte de la CILA en Reynosa, Tamaulipas, los ingenieros **David Negrete Arroyos**, Representante, y **Alfonso Carmona Arteaga**, Subdirector de Presas.

Reunión mensual de Operación y Mantenimiento de las Presas Internacionales Anzaldúas y El Retamal

Reynosa, Tamaulipas. 17/Junio.– En la reunión se revisaron las principales actividades de operación y mantenimiento de las presas y así realizar los informes mensuales correspondientes al mes de mayo de 2021. Durante el mes, la presa Anzaldúas operó normalmente y se realizaron los trabajos de instalación de cables de retenidas y armaduras de soporte del sistema de ataguías en las compuertas 1 y 6, así como el mantenimiento ordinario. La presa El Retamal no estuvo en operación, se realizó mantenimiento ordinario y se llevó a cabo un recorrido para acordar los trabajos que se realizarán con el mantenimiento anual. Se acordó fecha para llevar a cabo la siguiente reunión. Por parte de la CILA participaron **David Negrete Arroyos,** Representante, y **Alfonso Carmona Arteaga**, Subdirector de Presas en Reynosa, Tamaulipas.

Reunión mensual de Operación y Mantenimiento de la Planta de Bombeo y Canal de Desviación El Morillo

Reynosa, Tamaulipas. 17/Junio.– En la reunión se revisaron las principales actividades de operación y mantenimiento de la Planta de Bombeo El Morillo para así realizar el informe mensual correspondiente al mes de mayo de 2021. Referente a la erosión en la planta de bombeo, se tuvo la visita de personal de la Comisión Nacional del Agua (CONAGUA) y de la empresa que realizará los trabajos de reparación en este mes de junio. Derivado de las lluvias se ocasionó una erosión en el kilometro 30+000 del canal de desviación, la cual ya fue reparada. La brigada de mantenimiento llevó a cabo recorridos de limpieza de los accesos de todos los sifones y alcantarillas a lo largo del canal de desviación, y los operadores de turno en la Planta de Bombeo continuaron extrayendo la maleza y escombros en los cárcamos de bombeo de acuerdo con las necesidades. Por parte de la CILA participaron **David Negrete Arroyos**, Representante, **Alfonso Carmona Arteaga**, Subdirector de Presas, y **Daniel Magallanes de Anda**, Jefe de Oficina de El Morillo en Reynosa, Tamaulipas.

Reunión de coordinación con la Junta de Agua y Drenaje de Matamoros, Tamaulipas

Reynosa, Tamaulipas. 23/Junio.– Durante la reunión se trato el tema de el registro bajo del nivel de agua en la estación de San Benito, Texas, el proyecto del vertedor de obra de toma del Río y proyecto Bypass. El Gerente de la Junta de Agua y Drenaje de Matamoros (JAD), comentó que estará coordinando para que se realicen los trabajos que se tienen comprometidos en el proyecto Bypass y se coordinará con esta Comisión para cualquier emergencia por falta de agua en Río Bravo. Por parte de la CILA participaron **David Negrete Arroyos**, Representante, y **Alfonso Carmona Arteaga**, Subdirector de Presas en Reynosa, Tamaulipas.

Reunión conjunta con relación a las recomendaciones de las inspecciones quinquenales en las Presas Anzaldúas y El Retamal

Reynosa, Tamaulipas. 24/Junio.– Se llevó a cabo la reunión conjunta de ambas Secciones de la CILA, sobre los trabajos a realizar referentes a las recomendaciones de las inspecciones quinquenales de los asesores técnicos en las Presas Anzaldúas y El Retamal. Se realizó una revisión y seguimiento de las recomendaciones para así programar los trabajos pendientes de mantenimiento de este año en ambas presas. Se acordó continuar con la coordinación para atender las necesidades de ambas presas con referencia a las recomendaciones de las inspecciones anteriores. Por parte de la CILA participaron **David Negrete Arroyos**, Representante, y **Alfonso Carmona Arteaga,** Subdirector de Presas en Reynosa, Tamaulipas.

Reunión mensual de Operación y Mantenimiento de la Presa Internacional Falcón

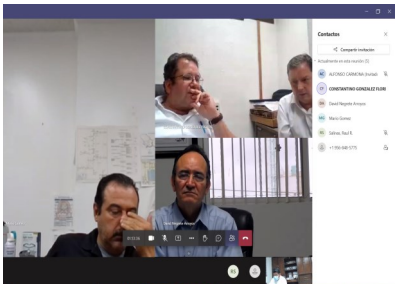

Reynosa, Tamaulipas. 24/Junio.– En la reunión se revisaron las principales actividades de operación y mantenimiento de la presa y planta hidroeléctrica por ambas Secciones de la CILA y la Comisión Federal de Electricidad (CFE), así como la generación de energía eléctrica, para realizar el informe mensual correspondiente al mes de mayo de 2021. Durante el mes se llevó a cabo mantenimiento ordinario por parte de esta Sección mexicana y se concluyó con los trabajos en los tableros de las válvulas de mariposa. Se realizará el mantenimiento anual planificado por unidad generadora. Se acordó fecha para llevar a cabo la siguiente reunión. Por parte de la CILA participaron **David Negrete Arroyos**, Representante, y **Alfonso Carmona Arteaga**, Subdirector de Presas en Reynosa, Tamaulipas.

Reunión del Grupo Técnico Binacional sobre Acuíferos Transfronterizos

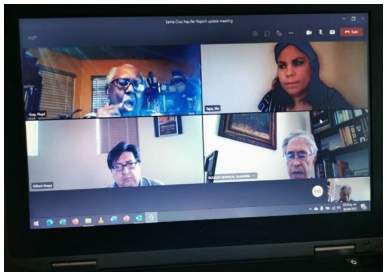

Nogales, Sonora. 4/Junio.– El objeto de la reunión fue discutir sobre la necesidad de realizar un plan de trabajo para el año 2022 en relación con un estudio para el acuífero del Río Quitobaquito. En dicha reunión se tuvo la participación de la Universidad de Sonora (UNISON), el Departamento Geológico de los Estados Unidos (USGS), y la Sección estadounidense de la CILA. En el mes de junio se desarrollará un plan de trabajo por parte de USGC y se compartirá con personal de la UNISON para comentarios. Por parte de la Sección mexicana participaron **Jesús Quintanar** y **Antonio Segovia**.

Videoconferencia con el OOMAPAS de Magdalena, Sonora

Nogales, Sonora. 2/Junio.– La reunión se llevó a cabo con personal del OOMAPAS, y el Banco de Desarrollo de América del Norte (BDAN), para discutir la situación actual de obras en curso y proyectos necesarios para el municipio, así como el proyecto que actualmente se desarrolla para llevar a cabo la sectorización hidrométrica de tres áreas de la ciudad con micromedición y telemetría. Por parte de la Sección mexicana participaron **Jesús Quintanar** y **Antonio Segovia.**

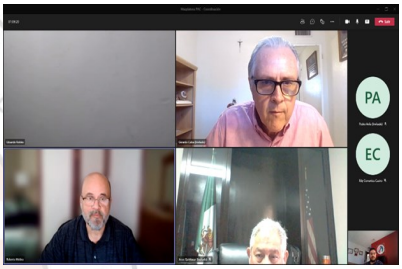

Reunión con el Organismo Operador de la Ciudad de Nogales, Sonora

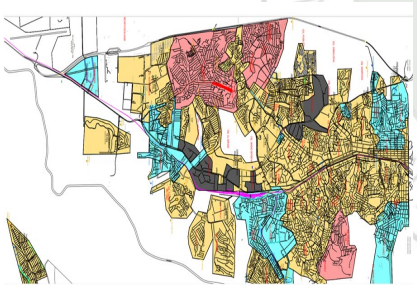

Nogales, Sonora. 2/Junio.– El objeto de la reunión fue que el OOMAPAS Nogales presentará ante la Sección mexicana de la CILA el actual desafío provocado por la sequía, reflejada en la problemática de abasto de agua potable, así como un plan de 12 acciones técnicas para su atención, tales como; equipamiento a pozos, rehabilitación de pozos, conexión de pozos, modernización de equipos de bombeo y perforación de pozos entro otras. Finalmente se informó por parte del organismo que se está realizando un convenio con la ciudad de Nogales, Arizona, para que ésta venda agua a Nogales, Sonora, por un período de dos meses. La Sección mexicana de la CILA dará seguimiento a las acciones que realizará OOMAPAS Nogales para la atención a la sequía. Por parte de la Sección mexicana participaron **Jesús Quintanar** y **Antonio Segovia**.

Videoconferencia del Grupo Técnico Binacional sobre el estudio del Acuífero Transfronterizo Santa Cruz

Nogales, Sonora. 25/Junio.– El objeto de esta reunión fue discutir los avances en relación con la elaboración del estudio binacional, cuyo propósito es establecer un marco general hidrogeológico del acuífero del Río Santa Cruz. Ambas Secciones de la CILA proporcionaron un listado sobre las dependencias involucradas en los temas. Por parte de la Sección mexicana participaron **Jesús Quintanar** y **Antonio Segovia.**

Videoconferencia del Grupo Binacional México-Estados Unidos de cruces y puentes internacionales

Nogales, Sonora. 10/Junio.– El objeto de la reunión fue para tener un dialogo de seguimiento en relación con el status de los proyectos de cruce terrestre en San Luis Río Colorado, y Agua Prieta, así como la propuesta de modernización del Puerto Denisse DeConcini de ambos Nogales. La Sección estadounidense de la CILA participó con el tema del interceptor del emisor internacional y los problemas de las aguas residuales que afectan esta región. Por último la Representación de la Sección mexicana de la CILA en Nogales, Sonora, realizó una presentación sobre la instalación de medidores de flujos en territorio mexicano, los cuales se colocaron con la finalidad de contabilizar el agua que es enviada de México a la Planta Internacional de Tratamiento de Aguas Residuales (PITARN). Por parte de la Sección mexicana participaron **Jesús Quintanar** y **Antonio Segovia**.

Participación en la iniciativa "Limpiemos el Río"

Reynosa, Tamaulipas. 27/Junio.– Se atendió la invitación a la iniciativa ***Limpiemos el Río*** donde a lo largo de la frontera entre México y Estados Unidos, desde Ciudad Juárez hasta Matamoros, cientos de personas interesados por el medioambiente arribaron al Río Bravo para limpiarlo. La iniciativa se llevó a cabo desde ambos lados de la frontera a partir de las 7:30 de la mañana y concluyó al mediodía. Participó un grupo de más de 500 personas, quienes trabajaron al mismo tiempo en Ciudad Juárez, Chihuahua; Piedras Negras, Coahuila; Nuevo Laredo, Reynosa, y Matamoros, Tamaulipas, y del lado americano se contó con Laredo, Texas. Solo en Reynosa se recogió un aproximado de 1.5 toneladas de basura. Participaron por parte la CILA en Reynosa, Tamaulipas, los ingenieros **David Negrete Arroyos, Sergio Sánchez García** y **Erick Delgado Casas**.

Visita de personal de la Secretaría del Medio Ambiente de Coahuila, estudiantes de la Universidad de Austin, Texas, Instituto Tecnológico de Acuña y Universidad Tecnológica de Acuña

Cd. Acuña, Coahuila. 8, 9 y 10/Junio.– Se tuvo la visita de estudiantes de diversas escuelas de nivel superior, acompañados por personal de la Secretaría del Medio Ambiente de Coahuila. La finalidad de la visita fue realizar un recorrido por la presa La Amistad y conocer sus instalaciones, la coordinación que se lleva con la Sección estadounidense para la operación de la misma y la coordinación con la Comisión Federal de Electricidad para la generación de energía eléctrica. Además se realizó un recorrido por los afluentes mexicanos como el arroyo Las Vacas, río San Diego y río San Rodrigo, donde se les mostró el equipo de telemetría con que se cuenta, para la medición de los escurrimientos, temperatura y lluvia. Por parte de la Sección mexicana de la CILA en Cd. Acuña fueron atendidos por el **Ing. Roberto Enríquez** Sub director Técnico.

Breves...

Cd. Juárez, Chihuahua.– El 15 de junio se llevó a cabo una videoconferencia del grupo base sobre el seguimiento y actualización al semáforo de los proyectos del T-MEC en la República Mexicana, y los proyectos de infraestructura en la frontera México-Estados Unidos, donde los participantes comentaron en el ámbito de su competencia la situación actual y los avances de los proyectos de cruces fronterizos y puentes internacionales que se encuentran marcados como pendientes en el semáforo de control, en preparación para la reunión de alto nivel. Respecto a Nogales-Nogales I, la Sección mexicana de la CILA comentó que en octubre de 2020 se concluyó con el proyecto ejecutivo de rehabilitación del embovedado del Arroyo Internacional y fue entregado a CONAGUA para su análisis, y que se espera que CONAGUA proporcione los recursos para llevar a cabo las obras de rehabilitación. Participaron los ingenieros **Antonio Rascón, Armando Reyes** y **Jason Ayala**.

Cd. Juárez, Chihuahua.- El 23 de junio se llevó a cabo una reunión de la CILA y el Banco de Desarrollo de América del Norte (BDAN), en la que se presentaron al personal del Banco los resultados y proyectos identificados en el estudio intitulado "Programa de Saneamiento de la Frontera Norte a Nivel Gran Visión" que se desarrolla por medio de contrato de esta Comisión; con el objetivo de dar un mayor impulso a las gestiones y recursos que se necesitan para ejecutar las obras de saneamiento fronterizo identificadas para el periodo 2021-2024, particularmente las requeridas para mitigar los flujos de aguas residuales transfronterizos en las ciudades de Tijuana, Baja California, Nogales, Sonora, Cd. Juárez, Chihuahua y Nuevo Laredo, Tamaulipas. Participó el Ingeniero **Manuel Morales.**