Año 14 No. 01 Enero 2023

NOTICILA

Cd. Juárez, Chihuahua, Tijuana, B.C., Mexicali, B.C., Reynosa,Tamaulipas, Nuevo Laredo, Tamaulipas, Nogales, Sonora, Acuña, Coahuila.

Reunión Anual de Embajadores y Cónsules de México 2023

Ciudad de México. 9-15/Enero.- La Comisionada Mexicana **Adriana Reséndez Maldonado**, participó en la XXXIV Reunión de Embajadores y Cónsules de México, la cual tuvo como objetivo "analizar los desafíos y oportunidades del entorno global y los avances de la acción internacional de México en el presente año". La reunión fue inaugurada por el Canciller Marcelo Ebrard, quien dio las perspectivas y directrices del Gobierno de México. Durante la reunión se celebraron diferentes sesiones en las que participaron, además del personal de la Secretaría de Relaciones Exteriores, personal de otras secretarías, institutos y dependencias de la administración federal. Se contó además con una sesión con la participación de Senadores y Diputados. En la reunión de América del Norte se destacaron los avances y logros de la Cumbre Trilateral de América del Norte entre México, Estados Unidos y Canadá, celebrada esa misma semana, así como, la ruta de trabajo a seguir.

Reunión Anual de evaluación 2022 y Planeación 2023 de la Sección mexicana de la CILA

Cd. Juárez, Chihuahua. 25-26/Enero.- La Sección mexicana de la CILA celebró su Reunión Anual de Evaluación 2022 y de Planeación 2023. Inicialmente la Comisionada Mexicana dio un mensaje instando a todo el personal a asumir sus labores con responsabilidad a fin de atender que este organismo pueda desarrollar sus funciones y atribuciones que le asignan los Tratados Internacionales en materia de límites y aguas. En dicha reunión se dio seguimiento al cumplimiento de las obligaciones de la CILA en el marco de los Tratados y Actas, se revisaron las principales actividades atendidas durante 2022, se definió el Plan de Trabajo Retos y Mejoras para 2023 y se definió igualmente el plan de trabajo en la parte administrativa, las aportaciones que se hacen al organismo internacional, la parte que corresponde a la atención de los recursos humanos, así como aquellos que corresponden a la Coordinación de Protocolo en donde se incluyen los aspectos relativos al (Sistema de Portales de Obligaciones de Transparencia (SIPOT), a la atención de solicitudes de información y los aspectos legales, entre otros. Participaron la Comisionada Adriana **Reséndez**, el Secretario **Jesús Luévano**, los Ingenieros Principales **Antonio Rascón** y **Agustín Boone,** así como personal técnico y Administrativo de la Sección mexicana de la CILA.

Reunión de planeación de ambas Secciones de la CILA

El Paso, Texas. 18/Enero.- La reunión tuvo lugar en las Oficinas Centrales de la Sección estadounidense en El Paso, Texas. En dicha reunión se revisaron los acuerdos pendientes en el seno de la CILA que incluyen entre otros, un Acta para adoptar una nueva identificación del personal, un Informe Conjunto y un Acta sobre las obras relativas sobre la seguridad de la presa de La Amistad, un Acta para adoptar el tramo limítrofe del Río Colorado y de la Línea Divisoria Terrestre, un Acta sobre la forma en que se cumplirá el Tratado de Aguas de 1944 respecto a las entregas de agua del Río Bravo de México a Estados Unidos y un Acta que evalúe las condiciones y potenciales recortes adicionales para ambos países en el Río Colorado. Así mismo, se revisaron el estado que guardan diversos proyectos de la CILA que incluyen entre otros, el puente internacional Porvenir-Fort Hancock, los proyectos del Acta 323, el mantenimiento de los monumentos internacionales, y el mantenimiento del puente Córdova de Las Américas. Participaron por la Sección mexicana de la CILA la Comisionada **Adriana Reséndez**,, el Secretario **Jesús Luévano**, los Ingenieros Principales, **Antonio Rascón** y **Agustín Boone,** el Subdirector de Saneamiento y Calidad del Agua, **Manuel Morales** y la Coordinadora de Protocolo, **Sonia González**.

Presentación al personal de nuevo ingreso a la rama diplomática del Instituto Matías Romero

Ciudad de México. 19/Enero.- Se realizó una presentación sobre las actividades de la CILA en el marco de una formación especializada en la Región de América del Norte a las personas becarias de la tercera etapa del Concurso Público General de Ingreso a la rama diplomática consular del Servicio Exterior Mexicano, en el Instituto Matías Romero. Se hizo especial énfasis en las tareas de carácter hidráulico y en los problemas de abastecimiento de agua que actualmente se enfrentan en la frontera. La plática fue bien recibida por todos los alumnos del Matías Romero. Participó el Secretario **Jesús Luévano** de la Sección mexicana de la CILA.

Reunión con el Gobierno del Estado de Baja California sobre los Proyectos Otay II y Viaducto Elevado

Tijuana, B.C. 17/Enero.- Se participó en una reunión convocada por la Secretaría de Economía del Gobierno del Estado de Baja California, en la que se revisó el avance de los trabajos del cruce internacional Otay II. Sobre el Viaducto Elevado, se revisaron los avances respecto de la liberación del derecho de vía necesario para la construcción de las obras de infraestructura vial necesarias. La CILA se reiteró la disposición de coadyuvar en el desarrollo del proyecto y se solicitó conocer los cambios del proyecto original toda vez que en la versión anterior ya se habían emitido recomendaciones importantes en la zona aledaña a la LDI. Participaron dependencias de los tres órdenes de gobierno, SEDENA, Secretaría de Economía, Gobernadora del Estado, SICT, Presidenta Municipal, Director de Administración Urbana, y Organismo de Cuenca de la Península de Baja California de CONAGUA, entre otras. Por parte de la Sección mexicana de la CILA atendió **Ma. Elena Cárdenas.**

Entregas de agua a Tijuana por la conexión de emergencia de Otay

San Diego, California. 9/Enero.– La representación de la Sección mexicana en Tijuana, B.C., llevó a cabo la coordinación necesaria para realizar las entregas de emergencia de agua potable por la Conexión de Otay, con un promedio de 350 lps diarios para los meses de enero y febrero, de conformidad con la solicitud presentada por CESPT. Estas entregas permiten a la ciudad de Tijuana complementar aquellos volúmenes que se reciben por el acueducto Río Colorado-Tijuana y con ello evitar un mayor desabasto para la población de esa ciudad. Participó personal técnico de la Sección estadounidense, Otay Water District, CESPT y por parte de la Sección mexicana de la CILA, el Ing. **Javier Colín**.

Muestreo del afluente y efluente de la PITAR, así como de la calidad de los lodos generados

San Ysidro, California. 31/Enero.- La Comisión Estatal de Servicios Públicos de Tijuana (CESPT) contrató a una empresa externa (CLARVI) para llevar a cabo el muestreo de la calidad de agua de las plantas de tratamiento de aguas residuales de la ciudad de Tijuana, para lo cual, ambas Secciones de la CILA coordinaron y facilitaron el acceso a las instalaciones de la Planta Internacional de Tratamiento de Aguas Residuales (PITAR), a fin de llevar a cabo el muestreo en el afluente y el efluente de la planta. Algunos de los parámetros que se consideraron en este muestreo fueron la toma de datos de PH, temperatura, turbiedad, entre otros. Una vez tomadas estas muestras pasaron al sitio de procesamiento de los lodos. Participó personal técnico de la CESPT, laboratorio externo y ambas Secciones de la CILA. Atendió por la Sección mexicana el **Ing. Javier Colín.**

Trabajos de conservación aguas abajo del cauce del Río Colorado en la zona del vertedor de la presa derivadora Morelos

Los Algodones, Baja California. 17/Enero.- Se llevó a cabo la contratación de los trabajos de remoción de vegetación y azolves en el cauce del Río Colorado aguas abajo de la Presa Morelos en la zona del vertedor, como parte de las actividades de conservación y mantenimiento recomendadas por los Asesores Técnicos de la Comisión Internacional de Límites y Aguas, con estas acciones se mantendrán las condiciones de diseño del proyecto original y se mejorará la capacidad de conducción aguas abajo del cauce del Río Colorado. El período de ejecución será de cuatro meses a partir de la fecha de inicio contemplado para el día 30 de enero. Por parte de la Sección mexicana de la CILA asistió **Juan Alfredo Riosmoreno Pérez.**

Reunión del Comité Técnico Binacional para el Saneamiento de Mexicali

Mexicali, Baja California. 26/Enero.– Se llevó a cabo la reunión del Comité Técnico Binacional (CTB) para el Saneamiento de Mexicali, donde la Comisión Estatal de Servicios Públicos de Mexicali (CESPM) presentó un resumen de las acciones que se han llevado a cabo recientemente, de las cuales se destacaron los trabajos de rehabilitación de las Plantas de Bombeo de Aguas Residuales y de los proyectos certificados por el BDAN. En relación con la calidad del agua del Río Nuevo, y específicamente sobre el programa permanente de monitoreo del Acta 264, la CILA presentó los resultados de los muestreos del año 2022, donde se observa que hay eventos con resultados en los coliformes principalmente, muy por encima de los parámetros establecidos. Se solicitó a la CESPM la revisión de estos resultados y proporcionar la información pertinente que justifique los resultados elevados. Por último, la Sección estadounidense actualizó el estado del estudio binacional de calidad del agua del Río Nuevo. Por parte de la Sección mexicana de la CILA en Mexicali, participó **Lourdes Sánchez Estavillo.**

Muestreo Conjunto entre ambas Secciones de la CILA y la CONAGUA en los sitios estipulados en el Acta 264

Mexicali, Baja California. 25/Enero.– Se llevó a cabo el muestreo conjunto mensual como se establece en el Acta 264 de la Comisión Internacional de Límites y Aguas, en los sitios en territorio mexicano: canal de descarga en las lagunas de la Planta de Tratamiento de Aguas Residuales (PTAR) Zaragoza y en la rejilla de embovedado del Río Nuevo, antes “puente Madero”. El recorrido se realizó con personal de esta Representación en Mexicali, conjuntamente con personal de la Conagua, según lo acordado en la reunión del Comité Técnico Binacional del 22 de julio de 2021. Al término del mismo, las muestras fueron entregadas a personal de la Sección estadounidense de la CILA a través de el muro metálico para su posterior análisis. Por parte de la Sección mexicana de esta Comisión participó **Lourdes Sánchez**.

Reunión mensual y trimestral de operación y mantenimiento de la Presa Internacional Falcón

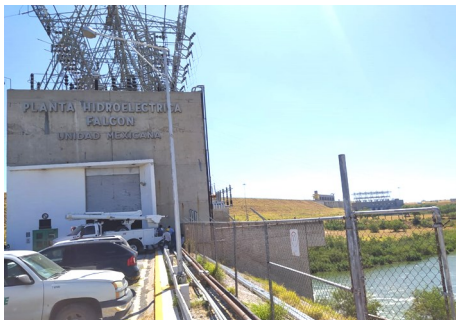

Falcon Heights, Texas. 19/Enero.– La reunión se llevó a cabo con el propósito conciliar los datos mensuales de generación de energía eléctrica, de la operación y manejo de volúmenes extraídos de la presa y de las principales actividades de operación y mantenimiento en ambos países de la Presa Internacional Falcón y así elaborar el informe mensual correspondiente a diciembre y el informe trimestral del periodo de octubre a diciembre de 2022. Entre los puntos destacados estuvieron el total de generación de ambos países y el volumen total extraído de la presa, el cual fue conciliado. Se hizo mención también de las labores de mantenimiento realizadas. Por parte de esta Representación de la CILA en Reynosa, Tamaulipas, participaron **José Antonio Segovia Montoya**, Representante, **Piro Díaz Puente**, Subdirector de Presas y **Jorge Villaseñor González,** Jefe de oficina de Nueva Cd. Guerrero.

Reunión mensual y trimestral de operación y mantenimiento de las Presas Internacionales Anzaldúas y El Retamal

Mercedes, Texas. 12/Enero.– En la reunión se revisaron las principales actividades de operación y mantenimiento de las presas para así elaborar los informes mensuales de noviembre y diciembre y los informes trimestrales del periodo de octubre a diciembre de 2022. Se presentaron los flujos transitados en la presa Anzaldúas y derivados por el canal del mismo nombre, así como los trabajos de mantenimiento realizados y la programación de aquellos por realizar. Para la presa El Retamal, esta no estuvo en operación en ese período, solo se realizaron movimientos en las compuertas para cumplir con los ejercicios mensuales. Se programará el mantenimiento anual para empezar en enero de 2023. Por parte de esta Representación de la CILA en Reynosa, Tamaulipas, participaron **Antonio Segovia Montoya**, Representante y **Piro Diaz Puente**, Subdirector de Presas.

Reunión Mensual de Operación y Mantenimiento de la Planta de Bombeo y Canal de Desviación El Morillo

Mercedes, Texas. 12/Enero.– Se llevó a cabo la reunión correspondiente a los meses de noviembre y diciembre de 2022. Se hizo mención de los trabajos de topografía y batimetría del canal de desviación, los cuales iniciaron el 21 de noviembre y finalizaron el 20 de diciembre de 2022. Durante estos meses se realizaron los ejercicios de la planta de emergencia con resultados satisfactorios y la brigada de mantenimiento llevó a cabo recorridos de limpieza, desmonte y aplicación de herbicida en los accesos de todos los sifones y alcantarillas a lo largo del canal de desviación, así como la toma de muestras de agua. Por parte de esta Representación de la CILA en Reynosa, Tamaulipas, participaron **Antonio Segovia Montoya,** Representante, **Piro Díaz Puente**, Subdirector de Presas y **Daniel Magallanes de Anda,** Jefe de Oficina de El Morillo.

Reunión sobre el Proyecto de Saneamiento de Nuevo Laredo, Tamaulipas

Nuevo Laredo, Tamaulipas. 18/Enero.– Se llevó a cabo una reunión para informar a la presidenta Municipal de Nuevo Laredo, Tamaulipas, los resultados del diagnóstico de la Planta Internacional de Tratamiento de Aguas Residuales y de la Planta de Tratamiento de Aguas Residuales Norte, con la finalidad de definir las acciones posteriores al diagnóstico, con el apoyo de la CONAGUA, CEAT, BDAN, COMAPA y CILA. El BDAN presentó al municipio tres esquemas de alternativas de financiamiento del proyecto. Participaron por parte de la Sección Mexicana de la CILA **David Negrete Arroyos**, Representante en Nuevo Laredo, Tamaulipas, y **Luis Donaldo Gutiérrez Ramos**, Jefe de la Oficina de Saneamiento.

Reunión del Comité de Apoyo para la Administración del Puerto Fronterizo Nuevo Laredo I y II

Nuevo Laredo, Tamaulipas. 20/Enero.– Se llevó a cabo una reunión del Comité de Apoyo para la Administración del Puerto Fronterizo Nuevo Laredo I y II, del cual, esta representación de la Sección mexicana de la CILA forma parte, convocada por el Instituto de Administración y Avalúos de Bienes Nacionales (INDAABIN). En la reunión INDAABIN informó sobre las actividades de mantenimiento del cuarto trimestre 2022. La representación de la CILA en Nuevo Laredo, Tamaulipas, comentó algunas mejoras que INDAABIN podría realizar como son: retirar de la zona de inundación el escombro producto de trabajos de rehabilitación de las casetas de Caminos y Puentes Federales, remoción de árboles del bordo de protección del Río Bravo y el revestimiento del talud del bordo de protección contra inundación. Se recalcó la importancia de llevar a cabo estas acciones a fin de estar prevenidos en caso de presentarse una avenida en el Río Bravo. Participaron por parte de la Sección Mexicana de la CILA **David Negrete Arroyos**, Representante en Nuevo Laredo, Tamaulipas., y **Luis Donaldo Gutiérrez Ramos**, Jefe de la Oficina de Saneamiento.

Reunión sobre el proyecto de pretratamiento en Nogales, Sonora

Nogales, Sonora. 23/Enero.– La reunión se llevó a cabo con la participación de ADEQ, BDAN, Departamento de Ecología, OOMAPAS y ambas Secciones de la CILA. En dicha reunión se mencionó que el presupuesto de las muestras de laboratorio actualizado se elevó 40% aproximadamente debido a que se incluyó el muestreo de mercurio que en el presupuesto anterior no estaba contemplado. La Sección estadounidense de la CILA señaló la importancia de contar con dicho muestreo a fin de asegurar la operación y mantenimiento de la PITARN. Se buscará resolver esta situación. El BDAN informó que está trabajando en los requerimientos para hacer posible la donación de equipo de monitoreo a la OOMAPAS. Por parte de la Sección mexicana participaron **Francisco José Luján Cuadras** y **José de Jesús Quintanar Guadarrama.**

Recorrido de inspección de un tramo del Río Bravo

Boquillas del Carmen, Coahuila. 23/Enero.- Se realizó un recorrido de inspección binacional conjunto del Río Bravo del tramo del Cañón de Boquillas-La Linda perteneciente al "Monumento Natural Río Bravo del Norte", que como referencia abarca desde la localidad de Lajitas, Texas, aguas arriba al oeste del estado de Chihuahua y se extiende aguas abajo hasta la intersección entre el Río Pecos con el Río Bravo, la cual es un área natural protegida federal bajo la administración de la Comisión Nacional de Áreas Naturales Protegidas (CONANP). Participaron por México personal de la Sección mexicana de la Comisión Internacional de Límites y Aguas (CILA), Comisión Nacional de Áreas Naturales Protegidas (CONANP) y por Estados Unidos personal del Servicio de Parques del área del Big Bend (US PS), de la Organización Civil "Restauración del Río Bravo" (RBR) y de la Universidad "Davis" de California.

El objetivo del recorrido fue hacer un reconocimiento de los manantiales existentes en este tramo que son aportadores de agua al Río Bravo e identificar en campo elementos de manejo a mejorar para actualizar el Programa de Manejo vigente y establecer vínculos entre los diferentes usuarios de esta área natural protegida. Durante el recorrido se observaron además de los manantiales, los resultados del control del pino salado y carrizo en las márgenes del Río Bravo, que son plantas de alto consumo de agua. Por la Sección Mexicana Participaron **Roberto Enríquez,** Subdirector Técnico y **Noé Ruíz,** Hidrómetra.

Reunión CILA-SIMAS

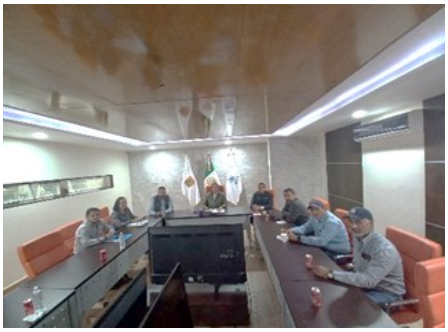

Piedras Negras, Coahuila. 5/Enero.– Se sostuvo una reunión con el Gerente del Sistema Municipal de Aguas y Saneamiento (SIMAS), Guillermo Ruíz y el Subdirector de la Sección mexicana, Roberto Enríquez, relacionada con un problema de taponamiento de filtros de las Plantas Potabilizadoras de Agua II y III. Hubo necesidad de suspender el suministro de agua a la red de la ciudad por espacio de 12 horas. SIMAS envió muestras de agua para su análisis a un laboratorio certificado. Se hizo un recorrido por las plantas potabilizadoras para observar su funcionamiento. Se revisaron los análisis físico-químicos que diariamente realiza el laboratorio de SIMAS, encontrándose los parámetros dentro de los rangos establecidos como normales. La Sección mexicana de la CILA ´dará seguimiento a este tema. Por parte de la Representación de la CILA en Ciudad Acuña, Coahuila participó **Roberto Enríquez,** Subdirector Técnico.

Breves...

Mexicali, Baja California.– El 26 de enero, el colectivo de organizaciones no gubernamentales encabezado por la Alianza Revive el Río Colorado, presentó ante productores agrícolas y directivos de los módulos de riego del distrito 014 del Río Colorado una alternativa tecnológica que permita hacer más eficientes los riegos en la región, con la que se podría ahorrar hasta un 25 % de agua. Esta alternativa considera aspectos tales clima, tipo de suelo, tipo de cultivo, superficie, entre otros. Este esquema ha probado sus beneficios en otros distritos de riego principalmente en el estado de Sinaloa, donde se ha aplicado ya con éxito. Por la CILA participaron **Alenzue Angulo** y **Pedro Ortiz.**