Año 14 No. 04 Abril 2023

NOTICILA

Cd. Juárez, Chihuahua, Tijuana, B.C., Mexicali, B.C., Reynosa,Tamaulipas, Nuevo Laredo, Tamaulipas, Nogales, Sonora, Acuña, Coahuila.

La Comisionada Mexicana en la Cumbre California-México 2030

Ciudad de México. 20/Abril.– La Comisionada Mexicana **Adriana Reséndez Maldonado**, participó en la Cumbre California México 2030 denominada "Transformando los Desafíos Climáticos en Oportunidades " la cual fue organizada por la Alianza México de la Universidad de California conjuntamente con el Consulado de México en Sacramento y la oficina del Gobernador de California para Negocios y Desarrollo Económico.

En el marco del evento participó en una mesa redonda sobre la Gestión de Recursos Transfronterizos así como en el Diálogo Agua y Comunidades Fronterizas, en el cual conjuntamente con la CONGUA y Sección estadounidense de la CILA comentó sobre la problemática de sequía en las cuencas de los ríos Bravo y Colorado y sobre los retos a los que se están enfrentando los gobiernos de México y Estados Unidos.

Reunión CILA-CONAGUA sobre las asignaciones de agua a Estados Unidos del Río Bravo

Ciudad de México. 11-12/abril.- Se sostuvo una reunión con el Director General de la CONAGUA y con el Subdirector General Técnico, con quienes se discutieron aspectos relativos a las problemáticas de escasez que se enfrentan en las cuencas de los Ríos Bravo y Colorado. Se comentó la situación actual de las entregas del Río Bravo y las acciones que se están explorando en el Grupo Binacional. Respecto de la Cuenca del Río Colorado, se destacó la necesidad de avanzar con la implementación del Acta 323 y se comentaron las acciones que se están planteando en los Estados Unidos para atender la sequía actual. Finalmente se discutieron aspectos relativos al saneamiento de Nuevo Laredo y Tijuana, y las acciones necesarias para iniciar las obras de rehabilitación de la Planta de San Antonio de los Buenos. Participaron la Comisionada **Adriana Reséndez** y el Secretario **Jesús Luévano**.

Reunión binacional del Grupo de Seguimiento del Acta 323 del Río Colorado

San Diego, California. 27/Abril.- Se celebró la Décimo Tercera Reunión Binacional del Grupo de Seguimiento del Acta 323, en la cual se evaluó el estado actual del sistema del Río Colorado y se presentaron actualizaciones sobre las acciones de conservación de agua en el Río Colorado en Estados Unidos. También se presentaron informes de avances alcanzados a la fecha por parte de los Grupos Binacionales de Trabajo de Proyectos, Ambiental, Salinidad e Hidrología, entre otros, mismos que fueron establecidos en el Acta referida. Adicionalmente, se abordaron aspectos de las entregas de agua para el ambiente en México y la evolución y estimación de volúmenes de agua en la Reserva de Agua Mexicana. Se revisaron a detalle los avances en la implementación del Acta considerando los plazos clave estipulados en esta, finalmente se estableció un programa de reuniones para el GSA en 2023, incluyendo una serie de teleconferencias a mediados de año y una reunión presencial en octubre en México. Participaron la Comisionada **Adriana Reséndez**, el Ingeniero Principal **Antonio Rascón**, el Secretario **Jesús Luévano** y los Ingenieros **Daniel Galindo** y **Alfredo De la Cerda**.

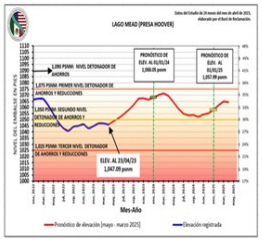

Reunión del Grupo Interdisciplinario para dar seguimiento a las Acciones de Cooperación en el Río Colorado

Mexicali, B.C. 25/Abril.– Se llevó a cabo la primera reunión del Grupo de Trabajo relativo a la Emergencia por Sequía en el Río Colorado (GTES), el cual tiene por objeto establecer un diálogo interactivo sobre las condiciones y pronósticos de la Cuenca del Río Colorado y sobre las medidas que puedan adoptarse. En dicha reunión se destacó que la cuenca ya no está generando los volúmenes originalmente previstos, particularmente debido al cambio climático. Se hizo notar que la cuenca ha venido sosteniendo una sequía por más de 20 años, lo que ha obligado a que haya recortes para todos desde 2022. Se destacó que los recortes se podrían incrementar sustancialmente en los próximos años. Ante ello, se hizo énfasis en la necesidad de generar proyectos y obras de tecnificación que ayuden a enfrentar esta situación de escasez en el futuro. Por la Sección mexicana de la CILA participaron la Comisionada **Adriana Reséndez**, el Secretario **Jesús Luévano**, el Ingeniero Principal **Antonio Rascón** y el Ing. **Daniel Galindo** , Subdirector del Río Colorado.

Reunión binacional sobre la rehabilitación de la PITAR Nuevo Laredo

Cd. Juarez, Chihuahua. 24/Abril.– Se llevó a cabo una reunión en formato híbrido, presencial en las oficinas centrales de la Sección estadounidense en El Paso, Texas, y con conexión remota del personal de las Representaciones de la CILA en ambos Laredos y de la Comisión Municipal de Agua Potable y Alcantarillado de Nuevo Laredo, Tamaulipas (COMAPA). En dicha reunión se discutieron y se consensuaron los costos de las obras emergentes que se requieren en la Planta Internacional de tratamiento de Aguas Residuales de Nuevo Laredo (PITAR-NL), a fin de que esta cuente con la capacidad suficiente para recibir y tratar las aportaciones de aguas residuales del orden de los 1,100 l/s del recientemente rehabilitado Colector “Coyote”. Participaron en la reunión representantes de COMAPA, del Banco de Desarrollo de América del Norte (BDAN) y de ambas Secciones de la CILA. Por la Sección mexicana participaron el Representante de la CILA en Nuevo Laredo, Tamaulipas, **Ing David Negrete** y los Ingenieros **Ventura Valles** y **Manuel Morales**.

Reunión binacional del Grupo de Respuesta ante la Emergencia en el Río Colorado

El Paso, Texas. 13/Abril/ y San Diego, California 26/Abril.- Se sostuvieron dos reuniones binacionales del Grupo de Respuesta ante la Emergencia en el Río Colorado, coordinadas por ambas Secciones de la CILA con autoridades de ambos países, incluyendo la CONAGUA, la Secretaría de Relaciones Exteriores, el Departamento del Interior y el Buró de Reclamación de los Estados Unidos, así como de los estados de la Cuenca el Río Colorado (CRC). En la reunión del 13 de abril, se revisaron las condiciones hidrológicas y operativas del sistema, se comentaron los ajustes de abril en las descargas y operaciones del Lago Powell, así como sus impactos en el Lago Mead. También se presentaron los lineamientos del borrador de Manifestación de Impacto Ambiental Suplementaria (SEIS) en la Cuenca del Río Colorado, donde se describieron las alternativas de acción. En la reunión del 26 de abril, se abordaron las preguntas de la Delegación mexicana al citado borrador de SEIS. Así mismo se discutió sobre temas relativos a la proporcionalidad y paridad en las potenciales acciones emergentes en ambos países. Adicionalmente, se acordó un proceso para la modelación matemática de diferentes escenarios de interés para México, y finalmente, se revisó el calendario de reuniones del grupo. Participaron la Comisionada **Adriana Reséndez**, el Ingeniero Principal **Antonio Rascón**, el Secretario **Jesús Luévano** y los Ingenieros **Daniel Galindo** y **Alfredo De la Cerda**.

Reunión con la Mesa Directiva del Foro Ciudadano de Tijuana

Tijuana, B.C. 21/Abril.- El pasado 21 de abril se realizó una reunión con los integrantes de la nueva Mesa Directiva (MD) del Foro Ciudadano, donde se tuvo una plática sobre los alcances de estos foros, el reglamento que nos rige para la realización de los mismos, y los posibles temas que pudieran exponerse en la reunión. Para el mes de mayo se elaborará un borrador de agenda para revisión y aprobación de la CILA. Se llegó a un consenso y se propuso -de manera preliminar- realizar dos reuniones públicas en el año, una en el mes de julio y otra en noviembre. Participaron Oscar Cortés de la Federación Mexicana de Colegios de Ingenieros Civiles, Guadalupe Yac, Ciudadana local, Daniel Estrada, Ciudadano local y Francisco Pedrote, Empresario. Atendieron **Roberto Espinosa y Ma. Elena Cárdenas.**

Sesión del Comité Técnico del Fideicomiso denominado "Puente Internacional Córdova–Las Américas"

Cd. Juárez, Chihuahua. 11/Abril.- Se realizó una reunión del Comité Técnico del Fideicomiso denominado Puente Internacional Córdova–Las Américas. Por parte de la Secretaría de Hacienda se comunicó la situación financiera del Fideicomiso. La Secretaría de Comunicaciones y Obras Públicas (SCOP) presentó un informe fotográfico de los trabajos efectuados en 2022. Por parte de la CILA, se indicó que el Acta 300 indica que se recomienda un plan de trabajo para el mantenimiento del puente, para asegurar la operación segura y confiable de las estructuras durante un período de 25 años, con el entendido de que se verían los mecanismos de financiamiento para la operación y mantenimiento después del año 25, el cual se cumple en 2024. Participaron por la Sección mexicana de la CILA, los Ingenieros **Antonio Rascón, Armando Reyes** y **Jason Ayala.**

Reunión referente a los trabajos de mantenimiento del Río Bravo en Ojinaga Chihuahua

Cd. Juárez, Chihuahua. 20/Abril.– Se llevó a cabo una reunión con personal de Desarrollo Rural del Gobierno de Estado de Chihuahua, con el objetivo de presentar los trabajos de mantenimiento realizados por la Sección mexicana en el año 2022 y las necesidades de mantenimiento en los ríos Bravo y Conchos. Por parte de Oficinas Centrales de la CILA participaron el Ingeniero Principal **Agustín Boone** y el Ing. **Armando Rubio**.

Reunión sobre las entregas de agua a México conforme la Convención de 1906

Cd. Juárez Chihuahua. 19/Abril.- Se llevó a cabo una reunión virtual con personal de ambas Secciones de la CILA, USBR, CONAGUA y los Representantes de los Distritos de Riego Elefante y del Paso Texas, sobre las entregas de agua a México, conforme la Convención de 1906, la cual tiene como objetivo la presentación de información sobre las condiciones actuales de almacenamiento de las Presas Elefante y Caballo, pronósticos de escurrimiento en la cuenca alta del Río Bravo, disponibilidad del agua y proyecciones para el año 2023, al igual que los planes de irrigación para la presente temporada de riego. Por parte de Oficinas Centrales de la CILA participo la Ing. **Jackeline Cortés**.

Reunión de Coordinación entre la Sección mexicana de la CILA y la Junta Municipal de Agua y Saneamiento de Ciudad Juárez

Cd. Juárez, Chihuahua. 4/Abril.– Se llevó a cabo una reunión de coordinación con la Junta Municipal de Agua y Saneamiento de Cd. Juárez (JMAS), la cual fue presidida por la Comisionada Mexicana **Adriana Reséndez** y en la que se contó también con la participación del Director Ejecutivo de la JMAS el C.P. Sergio Nevárez Rodríguez. En dicha reunión se abordaron temas importantes y comunes de ambas instituciones como la gestión de los recursos hídricos subterráneos de los acuíferos de la región fronteriza de Cd. Juárez, Chih.-El Paso, Tex.: "Valle de Juárez - Bolsón del Hueco" y "Conejos Médanos- La Mesilla", así como las medidas para atender y eliminar las descargas de aguas residuales sin tratamiento hacia el Río Bravo entre las que se destaca el proyecto de la JMAS para la reposición de los colectores principales de la zona Norponiente de Ciudad Juárez. Por la Sección Mexicana de la CILA atendieron la Comisionada **Adriana Reséndez**, el Ingeniero Principal **Antonio Rascón** y los Ingenieros **Manuel Morales** y **Blanca Cabello**.

Reunión de los Ingenieros Principales sobre el Tema de Acuíferos Transfronterizos México-Estados Unidos

Cd. Juarez, Chihuahua. 19/Abril.- Se llevó a cabo una reunión vía videoconferencia entre los Ingenieros Principales de ambas Secciones de la CILA, sobre los pasos a seguir en el tema de la evaluación de acuíferos transfronterizos de interés en la frontera entre México y los Estados Unidos, en la que se comentaron los intereses de las instituciones de ambos países para realizar esfuerzos conjuntos y/o intercambio de información, particularmente de los acuíferos que abastecen la región de Cd. Juárez, Chihuahua–El Paso, Texas; los acuíferos Bolsón del Hueco-Valle de Juárez y Mesilla-Conejos Médanos. Atendieron el Ingeniero Principal **Antonio Rascón** y los Ingenieros **Manuel Morales** y **Blanca Cabello**.

Reunión presencial con la contraparte estadounidense para tratar asuntos diversos de interés para ambas Secciones, Región Tijuana/San Diego)

Tijuana, B.C. 26/Abril.- En seguimiento a estas reuniones mensuales se revisaron los temas: Puesta en marcha de PB-CILA y reposición de bordo temporal de tierra, el estado que guarda la limpieza de los tanques sedimentadores primarios en la PITAR, renivelación, encauzamiento de flujos y limpieza del dren Puerta Blanca (Stewarts Drain), bacheo en portón de lodos, el Programa de Mantenimiento de la LDI en los puertos fronterizos de Mesa de Otay/Otay Mesa y Tecate, B.C./Tecate, California, y el estado que guarda la construcción del muro que cruza el cauce del Río Tijuana. Entre las próximas acciones se programará un recorrido conjunto de ambas Secciones de la CILA para identificar fuentes de sedimento en los cañones "Laureles y Matadero". Se revisará con CESPT la factibilidad de colocar rollos para control de arrastre de sedimento y basura, se recibió vía digital el Manual de Normas y Protocolos de Seguridad de la SE de la CILA, y por último se les presentó el audiovisual de la Secretaría de la Defensa Nacional (SEDENA) sobre la Vialidad Elevada del Aeropuerto Internacional a Playas de Tijuana. Atendieron por la SE de la CILA, Morgan Rogers Representante, Samuel Katzenstein y Lonnie Conners de Operación y Mantenimiento (O&M). Por la Sección mexicana de la CILA, **Roberto Espinosa Mora** Representante y **Juan J. Colín Celaya** Jefe Saneamiento Fronterizo.

Reuniones sobre el Saneamiento Fronterizo en Nuevo Laredo, Tamaulipas

Nuevo Laredo, Tamaulipas. 18, 19, 21 y 24/Abril.– Se llevaron a cabo reuniones con la Comisión Municipal de Agua Potable y Alcantarillado (COMAPA) y el Banco de Desarrollo de América del Norte (BDAN), con el objetivo de realizar la revisión conjunta de los elementos que se requieren rehabilitar en la Planta Internacional de Tratamiento de Aguas Residuales de Nuevo Laredo, Tamaulipas (PITARNL) considerados de emergencia, para que la PITARNL pueda recibir y tratar adicionalmente los volúmenes de agua residual que estará aportando el colector Coyote rehabilitado, con un gasto estimado total de 1,100 litros por segundo. A dichas obras de emergencia se le hicieron algunos ajustes al catálogo de conceptos y se consensuaron y validaron los costos directos. Por parte de la Sección mexicana participaron los Ingenieros **David Negrete Arroyos** y **Luis Donaldo Gutiérrez Ramos.**

Visita de campo a la obra Fase II relativa a la rehabilitación, mejoras línea troncal e interceptos del colector internacional

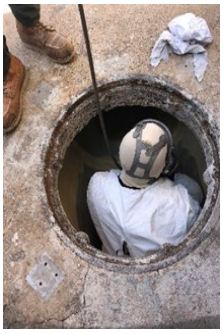

Nogales, Sonora. 25/Abril.- Personal de ambas Secciones de la CILA se reunieron con personal de la empresa contratista SAK, para hacer una visita para supervisar los trabajos y el avance de obra .relativa a la rehabilitación, mejoras línea troncal e interceptos del colector internacional. Personal de la empresa contratista indicó que el recubrimiento encamisado de las tuberías está terminado, el trabajo que queda pendiente por realizar es el recubrimiento con epóxico de pozos de visita, a partir del pozo #17 al #37, el cual está programado finalizarse el 28 de abril del año en curso, y también quedarían trabajos pendientes por realizar tales como la reparación del pavimento, retiro de tuberías auxiliares y retiro de obras auxiliares, las cuales se tiene programado terminar para el 16 de junio de este mismo año. Participaron por la Sección mexicana de la CILA los Ingenieros **José de Jesús Quintanar Guadarrama** y **Francisco José Luján Cuadras**

Reunión de ambas Secciones de la CILA para revisar asuntos regionales, en seguimiento a los acuerdos establecidos en la reunión anual

Yuma, Arz. 4/Abril.- Se llevó a cabo reunión binacional con la Sección estadounidense de la CILA para revisar asuntos regionales, en seguimiento a los acuerdos establecidos en la Reunión Anual de la Comisión. Se revisaron diferentes temas de acuerdo a la agenda. Se revisó el borrador del informe a presentar en la próxima reunión del Grupo de Trabajo Técnico de Salinidad del Acta 242, así como el estado y avance del Boletín Hidrométrico del Río Colorado en México y Estados Unidos. También se revisaron las mejoras en la estación de telemetría de la Sección estadounidense de la CILA, y se agendó para el mes de mayo un recorrido de campo por los principales sitios del sistema de entregas de agua a México por el Río Colorado en territorio estadounidense. Participaron por la CILA en Mexicali, **Alfredo de la Cerda, Juan Riosmoreno** y **Diana Rosales**.

Reunión del Grupo Binacional de Salinidad del Acta 323

Mexicali, B.C. 24/Abril. Se llevó a cabo por teleconferencia la Reunión del Grupo Binacional de Salinidad del Acta 323, donde se revisó la actualización del estudio de flujo no medido aguas abajo de la Presa Imperial por el Buró de Reclamación y el USGS (U. S. Geological Survey). La Sección mexicana de la CILA, presentó una actualización sobre el proyecto de mejora de la Capacidad Operativa del Canal Sánchez Mejorada que se llevó a cabo durante los meses de mayo a octubre del 2022, trabajos que se realizaron desde el punto de inicio en México del canal hasta 5 Km al sur de la Línea Divisoria Internacional. Se realizó la limpieza, desmonte, deshierbe y acarreo de materiales. También se habló sobre las tareas del Subgrupo Técnico para el desarrollo del análisis de datos de salinidad y conductividad para avanzar en la tarea del desarrollo de herramientas estipuladas. Por la Sección mexicana de la CILA participó **Daniel Galindo, Alfredo de la Cerda, Juan Riosmoreno** y **Diana Rosales.**

Visita a la Planta Tratadora de Aguas Residuales Los Alisos

Nogales, Sonora. 27/Abril.- Personal de la de La Sección mexicana de la Comisión Internacional de Límites y Aguas, Representación Nogales, hicieron una visita a las instalaciones de la Planta Tratadora de Aguas Residuales Los Alisos con el objetivo de ver el funcionamiento de la planta, conocer el estado actual y supervisar las construcciones adicionales que se han llevado a cabo últimamente. En dicha visita se recorrieron todas las áreas de la planta y se pudo observar que está funcionando correctamente, también se pudo apreciar que la obra negra del tercer módulo continúa sin equipamiento, con lo cual daría una capacidad de 330 l/s. Al final del recorrido se observó que el efluente de la planta está descargando en buenas condiciones al Arroyo Los Alisos. Actualmente el volumen tratado es de 113 l/s, lo que indica que el cárcamo de bombeo "Estadio" no está enviando agua a la PTAR Los Alisos. Participaron por la Sección mexicana de la CILA en Nogales, Sonora **José de Jesús Quintanar Guadarrama** y **Francisco José Luján Cuadras**

Reunión con la Junta de Aguas y Drenaje de Matamoros para abordar la problemática del lirio acuático en el bajo Río Bravo

Matamoros, Tamaulipas. 03/Abril.– La Sección mexicana se reunió con la Junta de Aguas y Drenaje de Matamoros (JAD) para abordar la problemática de acumulación de lirio acuático en el bajo Río Bravo, específicamente en la obra de toma de agua potable de la ciudad de Matamoros, Tamaulipas. Se observó la acumulación del lirio y se señaló por parte de la JAD el interés de llevar a cabo labores de retiro de este en el Río Bravo, específicamente en la obra de toma municipal de la ciudad. La JAD acordó solicitar a esta Sección mexicana mediante oficio la no objeción para realizar dichos trabajos. Por parte de la Sección mexicana participaron los Ingenieros **José Antonio Segovia Montoya** y **Sergio Alberto Sánchez García**

Reunión trimestral conjunta sobre los trabajos de operación y mantenimiento de la Presa Internacional Falcón

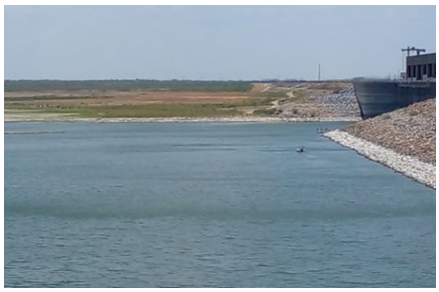

Falcon Heights, Texas. 19/Abril.– La reunión se llevó a cabo con el propósito de conciliar los datos mensuales de generación de energía eléctrica, de la operación y manejo de volúmenes extraídos de la presa y de las principales actividades de operación y mantenimiento en ambos países de la Presa Internacional Falcón y así elaborar el informe trimestral del periodo de enero a marzo de 2023. Entre los puntos destacados estuvieron el total de generación de energía eléctrica de ambos países y el volumen total extraído de la presa, el cual fue conciliado. Se hizo mención también de las labores de mantenimiento realizadas. Por parte de la Sección mexicana participaron los Ingenieros **José Antonio Segovia Montoya**, **Piro Alejandro Díaz Puente** y **Jorge Villaseñor González**.

Reunión de coordinación para el inicio de labores de mantenimiento en la cámara de bombeo de la obra de toma en la Presa Internacional Falcón

Nueva Ciudad Guerrero, Tamaulipas. 19/Abril.– La reunión se llevó a cabo con el objetivo de coordinar el inicio de labores de reparación de la filtración en la cámara de bombeo de la obra de toma en la Presa Internacional Falcón, así como establecer el enlace de comunicación para llevar a cabo acciones conjuntas para la correcta ejecución de los trabajos. Participaron la alcaldesa, personal de Presidencia Municipal, Obras Publicas y la Comisión de Agua Potable y Alcantarillado (COMAPA) de Nueva Ciudad Guerrero, Tamaulipas. Por parte de la Sección mexicana participaron los Ingenieros **José Antonio Segovia Montoya, Piro Alejandro Díaz Puente** y **Jorge Villaseñor González**.

Reunión trimestral conjunta sobre los trabajos de operación y mantenimiento de las Presas Internacionales Anzaldúas y El Retamal

Presa Anzaldúas. 20/Abril.– En la reunión se revisaron las principales actividades de operación y mantenimiento de las presas y así elaborar los informes trimestrales del periodo de enero a marzo de 2023. Se presentaron los flujos transitados en la presa Anzaldúas y derivados por el canal del mismo nombre, así como los trabajos de mantenimiento realizados y la programación de aquellos por realizar. Para la presa El Retamal, esta no estuvo en operación en ese período, solo se realizaron movimientos en las compuertas para cumplir con los ejercicios mensuales. Se realizaron los trabajos de mantenimiento anual a las compuertas y elementos estructurales. Por parte de la Sección mexicana participaron los Ingenieros **José Antonio Segovia Montoya** y **Piro Alejandro Díaz Puente**.

Reunión mensual de operación y mantenimiento de la Planta de Bombeo y Canal de Desviación El Morillo

Presa Anzaldúas. 20/Abril.– Se llevó a cabo la reunión mensual conjunta con el objetivo de elaborar el informe mensual correspondiente al mes de marzo de 2023 y la revisión de aspectos generales. Se presentaron los trabajos de mantenimiento realizados en la planta de bombeo y canal de desviación, así como puntos generales. Entre los trabajos de mantenimiento, se mencionó que se continúa el mantenimiento preventivo de la bomba núm. 4, el cual dio inicio el 16 de enero. Diariamente la brigada de mantenimiento realizó trabajos de limpieza de sifones y alcantarillas, y los operadores continuaron extrayendo maleza y escombro de los cárcamos de bombeo. Por parte de la Sección mexicana participaron los Ingenieros **José Antonio Segovia Montoya, Piro Alejandro Díaz Puente** y **Daniel Magallanes de Anda**

Nivelación de precisión de los testigos de asentamiento de la Presa Internacional Falcón

Presa Internacional Falcón. 18-22/Abril.– La Sección estadounidense llevó a cabo el levantamiento topográfico de los testigos de asentamiento ubicados en la cresta de la cortina de la presa internacional Falcón, desde el punto SL-100 hasta el predio de la Aduana mexicana. Durante las labores de topografía la Sección mexicana prestó asistencia a la cuadrilla de la Sección estadounidense. Por parte de la Sección mexicana participaron **Jorge Lorenzo Villaseñor González** y **Roberto Ángel Zapata Carmona**

Reunión de Integración de la mesa Directiva del Foro Ciudadano en Ciudad Acuña, Coahuila

Cd. Acuña, Coahuila. 3/abril.- La reunión se llevó a cabo con ciudadanos sin cargo público y ciudadanos de la comunidad, para ocupar un lugar en la Mesa Directiva. El objetivo fue la Integración de la Mesa Directiva, por votación interna entre ellos, la cual quedó conformada de la siguiente manera: Presidente Gustavo Gaona de León, Secretaria Coral Cisneros Guerrero y Vocales Mauricio Ramírez Cruz, Gerardo Ruíz Gutiérrez, y Sergio Alba Domínguez. Estos foros tienen el propósito de facilitar el intercambio de información entre la comunidad fronteriza y la Sección mexicana, acerca de las actividades y proyectos que la CILA tiene a su cargo en la frontera, mantener comunicación directa y constante, contando con la participación del público en general, ambientalistas, dependencias de los tres órdenes de gobierno y otras partes interesadas., así como transparencia y claridad acerca de las actividades a cargo del Gobierno. Participaron por la Sección mexicana de a CILA en Ciudad Acuña Coahuila, **Ignacio Peña**, Representante, **Roberto Enríquez**, Subdirector y **Edgar Salas**, Jefe de Oficina.

Muro fronterizo en Eagle Pass, Texas

Eagle Pass, Texas .-20/Abril.- Se realizó un recorrido de inspección por la zona de no obstrucciones del Río Bravo en Eagle Pass, Texas, frente a Piedras Negras, Coahuila. Se observó una gran cantidad de contenedores metálicos entre los puentes internacionales I y II, formando un tipo de barrera en una longitud de 1000 metros. Estos contenedores pudieran desviar el paso de la corriente durante una avenida del Río Bravo y cambiar la Línea Divisoria Internacional. También se pudo apreciar la construcción de una cerca de malla ciclón a escasos metros del cauce piloto del Río Bravo. De acuerdo al Tratado de Límites de noviembre de 1970, la Sección mexicana de la CILA, vigila y mantiene el Río Bravo, como frontera internacional entre los Estados Unidos Mexicanos y los Estados Unidos de América. Por parte de la Representación de la CILA en Ciudad Acuña, Coahuila participó **Roberto Enríquez** Subdirector Técnico.

Breves...

- **Cd. Juárez, Chihuahua.–** El 12 de abril**,** en las instalaciones de la Planta Tratadora "Norte" de Ciudad Juárez, Chihuahua, se llevó a cabo una reunión entre personal técnico de la Dirección de Operación de la Junta Municipal de Agua y Saneamiento de Cd. Juárez (JMAS) y de esta Sección Mexicana de la CILA, con el propósito de abordar asuntos relacionados a la operación y mantenimiento del sistema de alcantarillado sanitario de esta ciudad, y a la coordinación que se tiene entre ambas Instituciones para la comunicación y atención oportuna de las descargas de aguas residuales sin tratamiento hacia el Río Bravo y los derrames transfronterizos que se suscitan en la frontera terrestre de la zona Anapra, Cd. Juárez-Sunland Park, N.M. Atendieron los Ingenieros **Manuel Morales** y **Blanca Cabello.**

Breves...

- **Tijuana, B.C.-** El 19 de abril, personal técnico de la representación atendió vía teleconferencia la atenta invitación del gobierno del Estado de B.C., a través de la Secretaría para el Manejo, Saneamiento y Protección del agua (SEPROA), donde se intercambiaron opiniones sobre la problemática del abastecimiento de agua y saneamiento de la zona de Tijuana y Playas de Rosarito, y acciones futuras de las autoridades estatales y federales, con el propósito de desarrollar directrices, así como una guía rectora de acciones para mejorar la gobernanza con dimensión territorial e impulsar la coherencia institucional.

- **Nogales, Sonora.—**Los días 17 y 18 de abril, de manera conjunta, personal de la Sección mexicana de la CILA representación Nogales, Sonora y personal del Instituto Municipal de Investigación y Planeación, realizaron recorrido a los sitios donde se tienen instalados estaciones climáticas de la marca DAVIS para revisar su estado y realizar las acciones necesarias para su correcto funcionamiento. Cabe señalar que, 12 estaciones se encuentran en buenas condiciones, pero solo 8 de ellas continúan enviando información a la liga https://www.wunderground.com/wundermap. Las cuatro estaciones que no están enviando información es debido a la falta un aditamento denominado "Datalink". Por parte de la Sección mexicana participaron los ingenieros **Francisco Luján Cuadras y José de Jesús Quintanar Guadarrama**.

- **Tucson, Arizona. -** Los pasados 20 y 21 de abril, por invitación del Sonoran Institute se atendieron reuniones en las instalaciones del Colegio de la Comunidad Pima–Campus Vista del Desierto, denominada "Días de Investigación en el Río Santa Cruz", en la que se observó una gran cantidad de investigación que realizan sobre el Río Santa Cruz en el área de Tubac, Centro de Tucson y Marana para la protección y cuidado de la vida silvestre (Flora y Fauna) así como la cantidad y calidad del agua. Asistieron **Francisco José Luján Cuadras** y **José de Jesús Quintanar Guadarrama.**

- **Nuevo Laredo, Tamaulipas. 28/Abril.–** Como miembro del Subcomité Especial del Comité de Planeación para el Desarrollo Municipal (COPLADEM), la Sección mexicana de la CILA MEX-EUA en Nuevo Laredo, Tamaulipas, participó en una reunión que tuvo como objetivo recibir información sobre el avance de las líneas de acción del Plan Municipal de Desarrollo 2021-2024. La Representación de la CILA mencionó que es necesario realizar el deshierbe en el bordo de protección contra inundación del Río Bravo, en el Puerto del Puente Internacional Laredo y buscar alternativas para eliminar los lodos de desecho de la Planta Internacional de Tratamiento de Aguas Residuales. Por parte de la Sección mexicana participaron los Ingenieros **David Negrete Arroyos** y **Luis Donaldo Gutiérrez Ramos.**